Сембе масторонь пролетариятне, пуромода марс!

МОКШЕНЬ ПРАВДА

Советскяй Союзонь Коммунистическяй партиянь Мордовскяй областной комитеть, МАССР-нь Верховнай Советть и Министронь Советть органцна.

ЛИСЕНДИ 1921 кизонь сентябрьста сявомок

Ёткши, 5 майста, 1990 к.

54 (12129) №

ПИТНЕЦ 3 тр.

Тячи — Печатень шись

В. И. Ленин лувы «Правда» газета. Художниксь П. ВАСИЛЬЕВ.

«Мокшень правдась» исяк, тячи, ванды

Эсь мяльснон газетаньконь колга азондсазь сонь ингольдень сотрудниконза и тяниень аф штатнай корреспондентонза

ТОНАФТОМАЗЬ «ЩАВАНЬКЕ»

1947 кизоня июльста, Ковылкинав, партиянь райкому, сась распоряжения: колламс работаста редакциянь ответсекретарть Радинонь и пражамс ВКП(б)-нь обкому. Тя пингть кочксесть курсантт областной партийнай школав и сяс оцю мяльса анокланнь тоса тонафнема.

Но кода ацергодсь седиезе, мярда обкомса азозь: тердедязь аф тонафнема, а работама «Мокшень правда» газетав. Нолдаф прят аськолянь Печатень куду, аф мяль вельде сувань редакторть Горькинонь шири. Андрей Дмитриевич корхтась-тись мархтон, шназе фкя заметказень, конань пялес мокшекс, пялес рузкс сермадозь кучсинне ковда инголе Ковылкинаста, и сермадсь приказ: путомс монь веленъ хозяйстванъ отделонь заведующайкс.

Виденц азомс, васенда дилазевонь: пяк ни оцюкс, аф [illegible] ульсь тя должностесь. А мекоди содайне, мельса тевсь. Войнань пингть мокшетнень газетасна лисендсь шуроста и емлаписта, работасть перьфканза кафта-колма ломатть. А тяни кармась лисендема сяда сидеста, а журналистт ашельхть. Тяконь лангс сонць редакторсь Горькин срхкась тонафнема Москуву, высшай партийнай школав. А обкомса мярьгсть тейнза: редакциява муят сатомшка работник — эста тонафнема нолдатядязь. И кармась Андрей Дмитриевич вешендема райоттнень эзда журналистт, конатнень анкетаса сермадф «мордвин». Тяфта монга повонь «Мокшень правдав». Кода тяни ияйса, Горькинонди

Работникта кржаль. Аф ламода мондедон инголе примафоль партотделонь заведующайкс Илья Максимович Девин. Шраньке ащесть караньдкаршек. Лия отделхне шавотольхть. А газетась эрь шиня вешсь строчкат. Дивандан, кода сатнесть вийньке тняра материалонь сермадомс. — Аньцек пинге етазь мувсть заведующайхть лия отделхненди: промышленнайти сась Михаил Андреевич Кяшкин, культуранцети — Василий Михайлович Сурков.

Штоба отделхнень эса работальхть литсотрудникт, синь эрявсть васендакиге тонафтомс. Од редакторсь Руськин примсесь испытательнай срок мархта од церат и озафнезень заведующайхнень шраснон вакс. Фкя пингть монь шразень вакс озафтфтольхть киле практикантт. Тя ламода стакалгофнезе работазень: синь сермафтфснон эзда кржа мезе туфсндсь газетав, да и сявок эрявсь аф весть лувомс и петемс. А кода петьсайть тяфтама сермафнень: «С наступлением туиды пакситне оголяндавсть»? Фкя кизоста кемоньда лама практикант «тонафнесь» тяфта шразень вакса. Ков-кафта муцясазь и эсь прясон, и тонафтыснон и тяда меле туйхть.

Аньцек фкясь практиканттнень эзда аф нятнень кодямоль, тя — Илья Кишняков. Васенце шинякиге ушедсь работама вишкста и цебярьста. А недлянда меле дивандафтомазь сембонь — сермадсь «Ве[illegible]

нафнема партийнай школав, сонь путозь отделонь заведующайкс.

«Мокшень правдасо» мон [illegible] сермадне «Азорть [illegible]» васенце рассказозень. Тяда меле етась ниньгемонь киза. И лиссь кемголмува книгазе. И вов тяни, эсь эряфозень квалма арьсемста, лац няйса, мезе максь тейне родной газетазе: сон лездась арамс тейне писателькс. Кода тя лиссь?

«Мокшень правдась» монь тонафтомань вайме потмонь смелшити, сргозьфтезе потмосон сянь, мезти мярьгихть творчества. Газетань материалхнень — статьятнень, фельетоттнень, очеркнень — ушедыне сермадома рузкс нинге войнада инголе районнай газеса работамстон. Тярафнень тиштемс рузкс художественнай произведеният — рассказт. Но синь ашесть лисенде. Кати-[illegible]

валне синць лисихть, пряде аф синневи инксост.

Аф весть арьсень — мес тяфта? Вдь серезень касыне руснень етксэ, родной кяльть школасе ашине тонафне, а писателень тефне сафтовихть аньцек мокшекс. А тевсь, бльшем, вов мезьса. Художественнай произведениясь аньцек эста лиси, мярда сонь нолдасак седить-ваймоть пачк. Пря вийсь касы тонафнематъ, книгань лувондомать вельде. А ваймоньке максови шачемстонк и вийнзай сон семботь сянь кельгозь, конанди минь мярьктяма тядянь-алянь мастороньке, родной народоньке, родной кяленьке.

Тяфта лиссь аф аньцек монь мархтон. Аф содан фкявок мокшень писатель, кона ашезь работа «Мокшень правдаса», конань ашезе тонафта родной газетац. Аф стак тяни сидеста можна кулемс сире писателькнень эзда, мярда корхтамаст [illegible] ушетксшин «Мокшень правдать» колга — «минь Щаванькее».

Мялезе азомс, мярда тя ушедсь. Ведьгемонце кизотнень ушетксста «Мокшень правдать» селгомста аф азовомшка ризнай журналисттне сермадсть эстейст «Пращамань вал», кона уштефоль тяфта: «Кулось кельгома Щаваньке». Кати-кие кизефтезе Девинонь: кода сермадомс «Щавать?»

— Аньцек оцю букваса! — отвечась Илья Максимович.

Монга, штоба аф колсемс тя пара традициять, сермадыне тя материалсон оцю букваса кельгома «Щаваньконь».

В. РАДИН.

1947—1949 [illegible]

СОДАСАСТЬ ЛИ ТИНЬ, ШТО...

▲ Печатень шись ладяф «Правда» газетать васенце номеронц лисемста, 1912 кизонь 5 майста. Васенцеда рабочай печатень шись етафтфоль 1914 кизонь 5 майста. А эрь кизоня сон кармась отмечсевома 1922 кизоста сявомок, кона кемокстафоль РКП(б)-нь ЦК-ть решенияса и шнафоль партиянь XI съездса.

▲ 1917 кизонь 27 октябрьста Народнай Комиссаронь Советсь примась печатть колга декретт, а государственнай издательстватъ колма васенце декретсь лиссь 1917 кизонь 29 декабрьста. Тяда меле васенце [illegible]

СЛУЖАМС НАРОДТИ

Тяни, революционнай полафтксонь тиендема пингть, печатсь башка васта [illegible] влияниянь, общественнать лангса политическяй руководстванъ вии оружия, массатнень боевой пропагандистсна, агитаторсна и организаторсна. Печатсь социалистическяй демократиянь важнайдонга важнай институт, экономическяй и социальнай оцю задачатнень решандама трудящайхнень водендакшнемс средства.

В. И. Ленин печатть колга корхнесь, што тейнза, кле, «эрявн улемс социалистическяй строительствань орудияксь». Прессась — тя общественнай тев, и служамска тейнза эрявн обществати. И кда тячи обществась моли перестройкань и одкстомомань киге, лисенди, тяди должен служамс и минь печатеньке.

Эрявн, штоба печатсь лезнель мушендомс цебярь решениат, ответт, сатнемс перестройкань тиендемаса сатфкст. Мекольдень кизотнень прессась лама [illegible]

дясы сонь правовой и моральнай ответственностенц.

[illegible] Советскяй сембе печатть етиса оцю васта занця национальнайсь, конань вяняфтомс кить панжезе Великай Октябрьскяй социалистическяй революциясь. Тя лац нилеви и минь мокшэрзянь республиканьконь примерста. Тяни миньцонк родной кяльса лисендихть республиканскяй кафта газетат, общественно-политическяй и литературно-художественнай кафта журналхт, иденъ кафта журналхт, лама книга и учебник. Тяда башка, нолявихть рузонь кяльса республиканскяй кафта газетат, велень сембе райоттнень эса — районнай газетат, 17-шка многотиражнай газета, «Политический вестник» и «Вестник Мордовского университета» журналхне, «Советская Мордовия» газетать «Вестник» приложениянц. Сембонь марстонь тиражсна етнесы 300 тежянь экземплярть. Синь эсост азонкшневи ся одть ивалма, кона сувси минь эряфозонк.

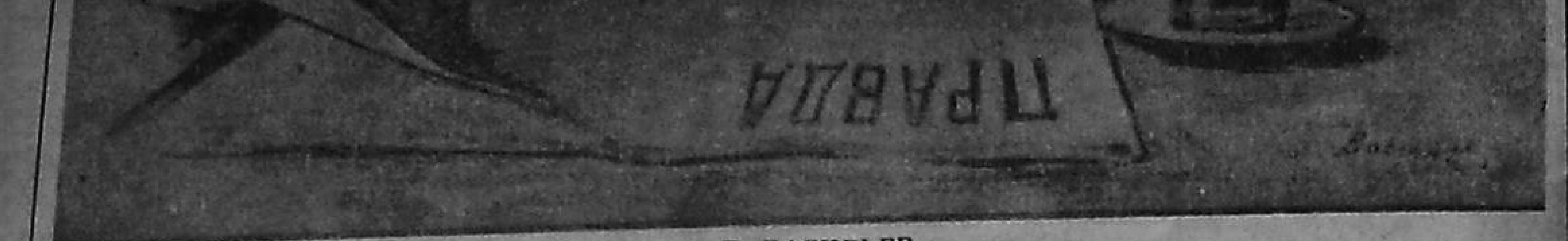

В. И. Ленин луви «Правда» газета. Художникась П. ВАСИЛЬЕВ.

СОДАСАСТЬ ЛИ ТИНЬ, ШТО...

▲ Печатень шись ладяф «Правда» газетать васенце номеронц лисемста, 1912 кизонь 5 майста. Васенцеда рабочай печатень шись етафтфоль 1914 кизонь 5 майста. А эрь кизоня сон кармась отмечсевома 1922 - кизоста сявомок, кона кемокстафоль РКП(б)-нь ЦК-ть решенияса и шнафоль партиянь XI съездса.

▲ 1917 кизонь 27 октябрьста Народнай Комиссаронь Советсь примась печатть колга декретт, а государственнай издательствать квалма васенце декретсь лиссь 1917 кизонь 29 декабрьста. Тяда меле васенце кизоня ни нолдафоль 7000 книга и брошюра, конатнень марстонь тиражсна ульсь щтай 70 миллион экземпляр.

▲ Мелянь январьста сявомок лисенди «Родина» общественно-политическяй, научно-популярнай од журналсь.

▲ КПСС-нь ЦК-ть мелянь августонь постановлениянц коряс тяддень январьста «Социалистическая индустриять» и «Строительная газетать» вастс ушедсь лисендема «Рабочая трибуна» эрь шинь газетась. Эрь недлянь «Экономическяй газетась» тиф «Экономика и жизнь» эрь недлянь массовай газетакс. Тифт еженедельникокс «Учительская газета» и «Советская культура» газетатне. «Агитатор» и «Политическое образование» журналхнень вастс ушедсь лисендема «Диалог» журналсь.

▲ Странасонк книгат ноляй 219 издательства. Инь оцюфне синь етксост: «Мысль», «Наука», «Художественная литература», «Прогресс», «Просвещение», «Молодая гвардия», Политиздат, «Детская литература», «Советская Россия» издательстватне.

▲ Ломанть колга наукань центрась тядде ушедсь полама «Человек» общественно-политическяй, научно-популярнай массовай од журнал. Сон лисенди кафта ковти весть.

▲ Тяни странасонк ноляви книгатнень эзда пцтай эрь колмоцесь лемневи иттненди. И сякокс идень литературати вешфкесь пяшкотькшневи аньцек 30 процентс

СЛУЖАМС НАРОДТИ

ТЯНИ, революционнай полафтксонь тиендема шиньть, печатсь башка васта [illegible] обществать эрафса. Сон [illegible] влияниянь, обществать лангса политическяй руководствань ваи оружия, массатнень боевой пропагандистсна, агитаторсна и организаторсна. Печатсь социалистическяй демократиянь важнайдонга важнай институт, экономическяй и социальнай оцю задачатнень решандама трудящайхнень воденьдакшнемс средства.

В. И. Ленин печатть колга корхнесь, што тейнза, кле, «эряви улемс социалистическяй строительствань орудияксь». Прессась — тя общественнай тев, и служамска тейнза эряви обществати. И кда тячи обществась моли перестройкань и одкстомомань киге, лисенди, тянди должен служамс и минь печатеньке.

Эряви, штоба печатсь лезнель мушендомс цебярь решениять, ответт, сатнемс перестройкань тиендемаса сатфкст. Мекольдень кизотнень прессась лама тись сянкса, штоба кирдемс перестройкань политикать ширенц, водендамс тя тевть тиема сембе народть. Сонь оцюволь и тяниевок пяк оцю ролец советскяй обществаса демократиять, гласностть виняфнемаса, ломаттнень общественнай инициативасн эреклафнемаса, семботь синь каршес тюремаса, мезсь шоряй инголи молеманькнди, обществать сембе шумбра-таза вийнзон марс пуропнемасонды.

Тяни, мзярда странасонк кодама аньцек аш мяльхть-арьсемат, ломаттненди сяда лац эряви шарьхкодемс политикаса, и тяса пяк оцю значениянц печатть: тейнза эряви маштозь и сембе ширде няфнемс эряфонькнь, сонь цебярензон-кальдявонзон, мезевок апак сепонтт и мезевок апак касфнек. КПСС-ть XXVIII съездонцты анокламста прессати эрявихть нолдамс тевс сембе возможностензон, критикать, гласностть, инь цебярь опытть азонкшнеманц вельде лихтемс обществать вниямань од рубешненди.

Перестройкать пингста ламода полафни книгань нолдама политикась. Сон тиендеви сянкса, штоба пяшкотькшнемс советскяй ломаттнень лувнень вешфксснон, ламода касфтомс печатнай продукциять качестванц. Печатть колга закононь примамась лезды вииняфтомс советскяй прессать, арьсесы-лядысы сонь правовой и моральнай ответственностенц.

Советскяй сембе печатть етка оцю васта занци национальнайсь, конань вяяфтомс кить панжезе Великай Октябрьскяй социалистическяй революциясь. Тя лац няеви и минь мокшэрзянь республиканьконь примерста. Тяни миньцонк родной кяльса лисендихть республиканскяй кафта газетат, общественно-политическяй и литературно-художественнай кафта журналхт, идень кафта журналхт, лама книга и учебник. Тяда башка, нолявихть рузонь кяльса республиканскяй кафта газетат, велень сембе райоттнень эса — районнай газетат, 17-шка многотиражнай газета, «Политический вестник» и «Вестник Мордовского университета» журналхне, «Советская Мордовия» газетать «Вестник» приложениянц. Сембонь марстонь тиражсна етнесы 300 тежянь экземплярть. Синь эсост азонкшневи ся одть квалма, кона сувси минь эряфозонк.

Печатенькнди ламось тиеви, штоба панжемс ки ломаттнень талантсонды, няфнемс синь творческяй ширде касомаснон, активнайста шнакшнемс массатнень инициативаснон. Ня мяльхнень пяшкотькшнемаякса старандайхть и минь республиканьконь печатень работниксна.

Эрь газетать улихть сонцень лездыенза, конат фалу кучсихть сермат, кемокснесазь сотксонь печатнай органть мархта. Печатень шиста пара валса лятфтасаськ сятнень лемснон, кит активнайста участвондайхть «Мокшень правдав» тяшнемаса. Синь етксост Ковылкинаста пенсионерсь З. З. Вельмискин, Атюрьевскяй райбольницянь главнай врачть заместителец В. М. Сиркин, Зубово-Полянскяй районнь Явас поселкаста войнань и трудонь ветеранць А. П. Четырев. Мордовскяй госуниверситетонь студентсь И. Вешкин, композиторсь Г. И. Сураев-Королев, писательхне Г. И. Пинясов, А. П. Тяпаев, И. М. Девин, М. Л. Сайгин, ученайхне М. Г. Имяреков, О. Е. Поляков, П. Г. Матюшкин, Н. С. Алямкин и ламотне лиятне.

Журналисттне, печатень активисттне путсазь сембе вийснон, штоба лацкас пяшкодемс инголест путф задачатнень. Советскяй печатть васень тевоц — служамс народти.

ЛАНГОЗОСТ НАДИЯЙХТЬ

Республикасонк стаки моли партиянь XXVIII съезду делегатонди кандидатонь азондомась

Атюрьевскяй районнь «Ударник» колхозса аньцек шнамань валса корхнихть КПСС-нь членть водительть В. В. Васильевонь колга. Профессиональнай оцю мастерствась, максф тевть совестьс коре пяшкотькшнемац, панжада седиекс улемась марса принципиальностть мархта — Василий Васильевичень сембе ня качестванза пяк лац няфтезь эсь прясон хозяйстваса работамстонза.

Сон пяк пичеди марстонь тефнень инкса, фалу анок тиемс семботь эздонза ашить хозяйствать вииняфтоманкса. Тянкса кельгсазь сонь ломаттне, надияйхть лангозонза. Аф стак ня шитнень, мзярда эвондась кизефксесь сянь колга, кинь азомс Торбеевскяй избирательнай округть эзга КПСС-нь XXVIII съезду делегатонди кандидатокс, колхозонь коммунисттне азозь Василий Васильевичень ВАСИЛЬЕВОНЬ лемонц.

Ардатовскяй районнь «Россия» колхозонь партийнай организациять эзда Ардатовскяй избирательнай округть эзга делегатонди кандидатокс азф КПСС-нь райкомть васенце секретарец Валентин Александрович ЕЛИЗАРОВ, «Ардатовский» совхозонь коммунисттне партиянь XXVIII съезду делегатонди кандидатокс кочказь эсь хозяйствань директорть Вячеслав Михайлович КОКИНОНЬ.

Анатолий Сергеевич ПУЖАЕВОНЬ — КПСС-нь Инсарскяй райкомть васенце секретаренц Инсарскяй избирательнай округть эзга делегатонди кандидатокс азозь Кадошкинскяй электротехническяй заводонь коммунисттне.

Ковылкинскяй избирательнай округть эзга регистрировандафт КПСС-нь XXVIII съезду делегатонди колма кандидатт.

Нят Ковылкинскяй районнь «Россия» колхозонь председательсь Николай Николаевич СМЕКАЛИН, Ковылкинскяй центральнай райбольницянь хирургическяй отделениять заведующайц Тамара Алексеевна ТРУСОВА и тяка больницяста врачсь Николай Кузьмич ЗОРИН.

Рузаевскяй ЭВМ заводонь партийнай организациянь коммунисттне эсь пуромксост примасть решения: азомс Рузаевскяй избирательнай округть эзга КПСС-нь XXVIII съезду делегатонди кандидатокс эсь предприятиянь директорть Анатолий Готлибович БОРИСОВОНЬ.

областной партийнай школав и сяс оцю мяльса аноклань тоса тонафнема.

Но кода ацергодсь седиезе, мзярда обкомса азозь: терделязь аф тонафнема, а работама «Мокшень правда» газетаи. Нолдаф прят аськолянь Печатень куду, аф мяль вельде сувань редакторть Горькинонь шири. Андрей Дмитриевич корхтась-тись мархтон, шназе фкя заметказень, конань пялес мокшекс, пялес рузкс сермадозь кучсинe ковда инголе Ковылкинаста, и сермадсь приказ: путомс монь велень хозяйствань отделонь заведующайкс.

Вilenц азомс, васенда дивандазевонь: пяк ни оцюкс, аф [illegible] содамоншнень корясь ульсь тя должностсь. А меколи содайне, мезьса тевсь. Войнань пингть мокшетнень газетасна лисендсь шуроста и емланяста, работасть перьфканза кафта-колма ломатть. А тяни кармась лисендема сяда сидеста, а журналистт ашельхть. Тяконь лангс сонць редакторсь Горькин срхкась тонафнема Москуву, высшай партийнай школав. А обкомса мярьгсть тейнза: редакцияв муят сатомшка работник — эста тонафнема нолдатядязь. И кармась Андрей Дмитриевич вешендема райоттнень эзда журналистт, конатнень анкетаса сермадф «мордвин». Тяфта монга повонь «Мокшень правдав». Кода тяни няйса, Горькинонди ашель месть надиякшнемс монь лангозон: марса тейнек афи савсь работамс. Эстокиге сон сявсь отпуск, а сяльде тусь Москуву тонафнема.

вешсь строчкат. Дивандан, кода сатнесть вийньке тияра материалонь сермадомс. — Аньцек пинге етазь мувсть заведующайхть лия отделхненди: промышленнайти сась Михаил Андреевич Кяшкин, культурнинети — Василий Михайлович Сурков.

Штоба отделхнень эса работальхть литсотрудникт, синь эрявсть васендакиге тонафтомс. Од редакторсь Руськин примсесь испытательнай срок мархта од церат и озафнезень заведующайхнень шрасион вакс. Фкя пингть монь шразень вакс озафтфтольхть иле практикантт. Тя ламода стакалгофнезе работазень [illegible] сермафтонон эзда кржа меле тушендсь газетав, да и сявок эрявсь аф весть лувомс и петемс. А кода петьсайть тяфтама сермафтнень: «С наступлением тунды пaксятне оголяндавсть»? Фкя кизоста кемоньда лама практикант «тонафнесь» тяфта шразень вакса. Ков-кафта муцясазь и эсь пряснон, и тонафтыснон и тяда меле туйхть.

Аньцек фкясь практикантттнень эзда аф нятнень кодямоль, тя — Илья Кишняков. Васенце шинякиге ушедсь работама вишкста и цебярьста. А недляда меле дивандафтомазь сембонь — сермадсь «Велень учительница» очерк, конань эса мазы картинатне и характерхне тянемс мяляфтовихть. Илья Прокофьевич лядсь работама литсотрудникокс, а мзярда мон тунь то-

нафнема партийнай школав, сонь путозь отделонь заведующайкс.

«Мокшень правдаса» мон[illegible] сермадыне «Азорть пичефксоц» васенце рассказозень. Тяда меле етась нильгемонь киза, лиссь кемголмува книгазе. И вов тяни, эсь эряфозень квалма арьсемста, лац няйса, мезе максссь тейне родной газетазе: сон лездсь арамс тейне писателькс. Кода тя лиссь?

«Мокшень правдась» монь тонафтомань вайме потмонь смелшити, сргозьфтезе потмосон сянь, мезти мярьгихть творчества. Газетань материалхнень — статьятнень, фельетоттнень, очеркнень — ушедыне сермадома рузкс инге войнала инголе районнай газетаса работамстон. Тяряфнень тяштемс рузкс художественнай произведеният — рассказт. Но синь ашесть лисенде. Катимес рузкс эрявсь арьсемс эрь предложениять, эрь валть лангса. А ушедонь сермадома мокшекс — бта мора моразевонь,

[illegible] сателень тефне сафтовихть аньцек мокшекс. А тевсь, бльшем, вов мезьса. Художественнай произведениясь аньцек эста лиси, мзярда сонь нолдасак седить-ваймоть пяк. Пря вийсь касы тонафнемать, книгань лувондомать вельде. А ваймоньке максови шачемстонк и вийнзай сон семботь сянь кельгозь, конанди минь мярьктяма тадянь-алянь масторонькe, родной народонькe, родной кялeнькe.

Тяфта лиссь аф аньцек монь мархтон. Аф содан фкявок мокшень писатель, кона ашезь работа «Мокшень правдаса», конань ашезе тонафта родной газетан. Аф стак тяни сидеста можна кулемс сире писатель[illegible] ушеткшни «Мокшень правдать» колга — «минь Щаваньке».

Мялезе азомс, мзярда тя ушедсь. Ведьгемонце кизотнень ушетксста «Мокшень правдать» селгомста аф азовомшка ризнай журналисттне сермадсть эстейст «Пращамань вал», кона ушетфоль тяфта: «Кулось кельгома Щаваньке». Кати-кие кизефтезе Девинонь: кода сермадомс «Щавать?»

— Аньцек оцю букваса! — отвечась Илья Максимович.

Монга, штоба аф колсемс тя пара традициять, сермадыне тя материалсон оцю букваса кельгома «Щаваньковь».

В. РАДИН,
1947—1949 кизотнень редакциять велень хозяйствань отделонц заведующайц, СССР-нь Писателень союзонь член.

КАТК ЛЯТФТАСАМАЗЬ ЮРОМОНЬКЕ

ТЯДДЕ июнь ковста топоди 50 киза, кода мон журналистан. Тя пингть оцю пяльксоц прашенды «Мокшень правдаса» работазти. Улень газетаса эсь корреспондентокс, мзярошка пинге — отделонь заведующайкс. Тяни мон пенсионеран. Но аньцек лувондован, сяс мес кельгома мокшень газетазень мархта сотксонень мзярдонга ашине юмафне. Монь материалне кодама-повсь темас печатлакшневихть «Мокшень правдаса» эрь ковня, а кой-коста и эрь недляня. И надиян, стане кармай улема сярс, мзярс кядьсон кирдеви ручкась.

Пара уленди мялезон, мзярда газетаса васьфиян статья, очерк, корреспонденция, рассказ или стих, коса токсевихть эряфонь таколфты кизефкст. Кепотьксонди, токазь седиезень Анатолий Терентьевонь статьянза Куйбышевскяй областьса эряй мокшетнень эряфснон, кяльснон и обуцяснон колга. Фалу интереснайхть Михаил Моисеевонь юмористическяй рассказонза. А улхконя седиезень токазе сонь «Тядять колга легендац» (кода Сибирьста мрдамада меле васедсь тядянц мархта солаф писателенькe В. И. Виард). Тусь мялезон «Мокшень и эрзянь кяльхне Венгрияса» О. Поляковонь статьяц. А деряй стат Анатолий Тяпаевонь валдста песди рассказонзон васка! Паронь арьсезь ванан, кода касы Иван Кудашкинонь поэтонь мастерствац. Да кржа ли цебярь материалла, конат появакшнихть мокшень газетаса!

Но мон, «газетань сире врьгазсь», пяеньдсайне и газе-

тать афсатыксонзон. Мярьгомс эрявихть ли оцю статьятне, коса 300-шка строчка? Эрявихть сяс, мес эсост кепсевихть важнай кизефкст. Но сяшка статьятне «эвфнесазь» лувихнень. Сяс монь советозе: тяфтама материалхнень макссемс подзаголовка мархта, штоба лувити улель сяда тежда содамс, мезень колга сермадови. Стане аноклафоль «Перхляйть нсяскоц и тячиец» Н. Кубанцевать статьяц, кона лиссь тяддень 5 апрельста. Аньцек эряволь подзаголовкатнень аф сувафнемс текстти.

Аш месть сепондомс, мокшень кяльсь сорыяфневи рузонь и лия кялень валса. И, ужяль, сембе минь кармаме тянди тонадома, роди, лиякс аш кода таемска, тяфта и эряви. Тя няеви и мокшень газетать материалонзон эзда, сембода сидеста АПН-нь и ТАСС-нь материалхнень эса. Синь мокшекс етафневихть пяк ни «видеста», аф сявондемок мяльс кялень-конь характеронц. Мезенди сермадомс «мольфтихть тундань видема?», кда сатоль азомс: «Видихть тозер (пинем, сура, люкшя)». Ня шитнень лиссь В. Федоровонь статьяц велень аруяфтома сооружениятнень строямаснон колга. Кизефкс эсонза кепотьф оцю. А заголовкась? «Мезеньке ули — аф ванфтсаськ, а юмафтсак — аварттяма». Сон и пяк кувака, и, главнайсь, тя — прокс буквальнайста етафтф рузонь валмуворксcь, аньцек мокшекс сон лиссь пцтай кафксть сяда кувакаста. Рузкс «своеобразный» вальсь кайги лац. Но мзярда сонь етафтсазь мокшекс, то лиси «эсь лацонь» вал, кона минь кяленькнди прокс аф ладяй. Шарьхкодьса, кой-кона валхне и валонь оборотте пяк стакаста етафневихть, а кой-коста прокс аф етафневихть. Но, кда тя аф официальнай документ, а статья, то аф етафтови васттнень, пали, ефси аф макссемс.

Катк аф пеняцяйхть Мордовиянь лия газетатне, но «Мокшень правдать» сингорямань разделоц и «Цятконяц» — сембода цебярьхть. Арьсян, ня рубрикатнень ала сермафтфть лувондсы кажнайсь. Но «Кячказса» сяда сидеста максcемат фельетотт и сельмонь карай лия оржа материалхт. Мрдафтома и «Происшествият» рубрикась, но, пали, арьсема тейнза мокшень лем.

Газетаньке лама тись мокшень и эрзянь кяльть и культурать «живолгофтомаснон» инкса. А мекольдень недлятнень тя кизефксcь мес-бди аф лятфневи.

И нинге вов мезе ералень азомс. Мокшэрзянь крайса сембе районнай газетатне лисендихть рузонь кяльса. Шачендсь мяль макссемс «районкатненди» мокшень кяльса башка номерхт или старницат. Но тя цебярь мяльсь юкстаф. И мон содаса, мес: районнай газетатнень сотрудниксон етксa кржа мокшеда и сядонга кржа стамда, конат лац содасазь мокшень литературнай кяльть. Месба «Мокшень правдати» аф сявомс шефства кафта-колма районнай газета лангса и лездомс тейст мокшень номеронь или страницань нолямаса?

И нинге. Содаф, што лия областева мокшеда сяда лама Мордовияса эряйхнень коряс. Пара улель сяда сидеста варжакснемс ширезост «Мокшень правдать» сотрудниконзонды, писательхненди и лия активтя. Кизоти весть-кафксть якамс командировкас юромонькнди — Пензань, Волгань, Уралонь и Сибирень модатненди, коса эряйхть сядот тежянь мокша. Тянь вельде и газетать лувидонза кармай улема сяда лама.

А кда тя сатови, то ули кода кеподемс кизефксть газетаньконь сяда сидеста ноляманц колга. Велень ломаттне, тязк азса, тянь колга корхнихть эрь мезня.

М. БЫЧКОВ,
«Мокшень правдать» ингольдень сотрудникоц.

Ванондсаськ партиянь XXVIII съездти КПСС-нь ЦК-ть платформанц проектонц

АВТОРИТЕТТЬ САТОМАЦ АФ ТЕЖДЯ

КОДА содаф, КПСС-нь ЦК-ть февральскяй (1990 к.) Пленумсонза шнафоль «Гуманнай, демократическяй социализмати» КПСС-нь ЦК-ть Платформанц проектоц. Целайнек тя лац арьсеф программа партиянькона съездта инголькдень деятельностьсонза.

Массовай информациянь средстватнень эса аф фкя лаца сермадыхть Платформать содержаниянц колга. «Гуманнай, демократическяй социализмати» лемське кой-кинь мяльсонон коряс аф пяк удалаф. Тя азондови васендакиге сянь мархта, што сонць ни социализмась, кода общественно-политическяй система, корхтай ломаттнень еткса кеме сотксонь кирдемать колга. Кда тя эсонза аш, то аш кода лемдемс социалистическяйкс. Тейне-арам, тяфтама мяльхне-арьсематне аньцек валонь полафнемат. Тя, арьсян, сякось жа, што рдазу вещать, мярьктяма, аш кода лувомс ни вещакс. Сонь можна муськомс-тиемс и, ванат, сатсы инголькдень формануц. Но обществать жа фкя шиста аф аруяфтсак. Эряви пинге, коммунисттнень, сембе советскяй ломаттнень ширде лама вий, штоба аруяфтомс сонь сембе шоряйть, кальдявть эзда, конат муцсезь аф фкя кемотть киза.

Сидеста мольфтевихть корхнемат, што странасонк тиендеви полафтксне, гласностсь, демократиясь — аф эрявикс тев, што сембось тя мезеньге цебярь ашезь тие, аньцек оржаптозе странаса общественно-политическяй ситуациять, вятсь кой-мзярда фкя-фкянь аф шарьхкодемати, порядкань аф улемати. Тяниень пингть тя, пади, и тяфта. Но мувору́сь тянкса аф перестройкась. Тя корхтай сянь колга, што обществанькона ашельхть нинге идейнай и нравственнай кеме основанза. Сембось ащесь администрациять, приказть вийнц эзда. Кодак аньцек «лафчемсть» ня васттне, то шарьхкодевсь, китама минь афкукс.

Мяляфтса печатьса васьфнень аф кальдяв мяльхть-арьсемат, што, кда минь сырьевой ресурсоньконь, конатнень оцюшкасн ноп правжсеськ лия странас, использовандамс лиякс, то перестройкась ширезонк пачкодель ба аф кафксогемонце кизотнень, а сяда инголи. И арьсян, аш эрявиксши азондомс примерхт, мес минь ляткшнетяма развитай странатнень эзда. Синь ни содафт сембонди. Аньцек ляфтасайне Н. И. Рыжковонь валонзон, што кись, ко нань эзга молемс, перяфкспови ки, вяти экономическяй, а сяльде и политическяй ширдень тапарксненди. Перестройкась — процессь объективнай. Рана или поздна минь ба маладолеме тейнза. Странать ашель лия лисема вастоц. А вов ся, што ушетф полафтксне мольфтевихть валом, аф стане, кода эряволь, и мзярс ціинге аф макссихть эрявикс результатт — кизефкссь лия.

Обществанькона одкстоптомань кинц лангса пяк лама перяфкста. Фкясь синь эздост — сонцень партиять валом одкстоптомац. Миньцонк мольфтеви перестройкань кизотнень оцю полафткст ашесть тиев партиянь сембе звенатнень работань формасост и методсост, партийнай строительствань китнень эса.

Партиянь XXVIII съездти КПСС-нь ЦК-ть Платформац— партиять учсеви реформанзон эзда васенце программнай документсь. Пара ся, што Платформаса арьсеф васенце вастти таргамс рядовой коммунистть, первичнай партийнай организациять. Ламода келеми первичнай партийнай организациятнень правасна коммунисттнень партияв примасонон или партиянь ряттнень эзда лисемаснон коряс кизефкснень эса, членскяй партийнай взноснень карьхцямаса. Сяда демократическяй порядка ладяви партийнай оргаттнендн, партийнай конференциятнендн и съезттнендн коммунистонь кочкамаса. Кунара ни эвондась эрявиксши низовой партийнай комитеттнендн, сувафнемок районнайхнень, кирдемс ярмаконь средстват массово-политическяй мероприятиянь етафнемс. Кали, тя тев, мзярда районнай комитетсь казнянди-мезенди ярмакнень сявондьсыне хозяйстватнень и предприятиятнень средствастост. А наглядная агитациянь тиемать колга аш месть корхтамска. Кда ни партиясь мольфти агитационнай работа, то должен стафтомс сонь эсь средствансон вельде. Тяка пингть минь ащетяма многопартийнай системань кить лангса. Можна шарьхкодемс сянь, мзярда лия партиятне и общественнай организациятне кармайхть вешема ярмакт трудовой коллективнень кядьста.

Коста сявомс ня средстватнень? Тянди фкя и тяка кись — сембе уровенень партийнай аппаратть кирьфтамац. Ужяль, но Платформать проектонц 7 разделса тя азф аф пяк шарьхкодевиста. Виде, КПСС-нь ЦК-ть мартовскяй (1990 к.) Пленумса М. С. Горбачев докладсонза корхтась сянь колга, штоба максомс эстейст коммунисттненди права решандамс структурнай кизефкснень.

Педа-пес шнасайне КПСС-нь райкомть организационнай отделонц заведующайнц Т. П. Шевченконь мялензон-арьсеманзон партиянь райкомть аппаратонц кирьфтаманц колга. Тянь квалма серматфоль тяддень 20 мартста «Ленинское знамя» газетаса. Содамок тя органть работанц колга, монь ули правазе азомс эсь мяльнень.

Тейне-арам, КПСС-нь райкомть аппаратоц должен улемс тяфтама составса: 2 секретарьхть, 4 инструкторхт, делопроизводствань и учетонь сектор — 2 ломатть, контрольно-ревизионнай комиссиянь председатель. Кодамкс улемс аппаратти мекпяли, решандама эстейст коммунисттненди. Но кирьфтамс аппаратсь эряви. Тя кемокстасы аппарать авторитетонц коммунисттнень инголе и партиять авторитетонц народть инголе.

Арьсян, што тя кизефкссь лац-ряц ваномa отчетно-выборнай кампаниять пингста первичнай партийнай организациятнень эса и лихтема ваномс районнай партийнай конференцияв.

Педа-пес аш кода согласиндамс Платформать проектса ся тезисть мархта, коса мольфтеви корхтамась партийнай комитетонь васенце секретарень кочкамать колга. Мес-бди азф, што аньцек партийнай комитетонь васенце секретарть кочкасы конференциясь или съездсь. Лия секретарьхнень и бюронь члеттнень колга тяфта апак аст. Васенце секретарень прямой кочкаматне фкя ширде шнамат — кой-мзярода касонды низовой партийнай звенать ролец. Но омба ширде, васенце секретарень и бюронь лядыкс члеттнень кочкамаса аф фкя лацонь порядкась шнамс аш кода сяс, мес тянь сюнеда васенце секретарсь нинге сяда явфтови выборнай коллегиальнай органть эзда. Бюронь члеттнень ингольцекс аф ули эсь вайгяльсна сяс, мес синь подчиняндайхть пленумти, а васенце секретарсь — конференцияти. Кажнайти шарьхкотьф, што организационнай пленум можна пуроптомс любой пингть, а выборнай партийнай комитетонь члеттне ламоц случайста нинге кочксевихть должностной признакс коре и кой-мзярода зависимайхть васенце секретарть эзда. Мекя аф кармай улема объективнай малаткшнема решениянь примамста. Лиякс мярьгомс, сембе кизефкснень кармай решандакшнемост фкя ломань, а лядыксне аньцек кепсихть кятть.

Етаф кемотть кизотнень опытста содаф, мезти вятсь субъективизмась. Вихцодонь коллективизацияти, эсь народонькона каршес террорти, внутреннай тефненди эцекшнемати, Венгриянь тефненди — 1956 кизось, Чехословакиянь— 1968 кизось, Афганистанонь— сембось тя субъективистскяй и волюнтаристскяй решениятнень результатсна. И тяфта руководствань сембе уроветтнень пингста. **Сяс мярьгондян васенце секретарть и бюронь сембе члеттнень кочкамс конференцияса.** Тя эвондафты коллегиальнай оргаттнень эса эсь вийснонды верондама.

Стане жа **лувондса эрявиксокс видеста конференцияса кочкамс уликс партийнай органонь редакторть.** Тя кирьфтасы печатти партийнай комитетть указованманц, максы тейнза самостоятельнайши, касфтсы местнай печатнай органть боеспособностенц любой кальдяв явлениятнень каршес тюремаса.

Пади, кивок лувихнень эзда и аф согласнай мархтон. Азсазь, што сембе сяка кармай улема стане, кода мярьгихть вяре ащихне. Но сембось ащи коммунисттнень активнай позициясонон эзда.

Кода ни азфоль, низовой партийнай организациятнендя тяни макссеви права, эстейст решандакшнемс структурнай кизефкснень. Партияса одонь лисьфкятне эвондайхть аньцек эста, кда минь ули эсь мяленьке тянь сатомс.

В. ВЕТЧИННИКОВ,
КПСС-нь Ельниковскяй райкомть секретарец.

Кеветнеда лама киза работай шоферкс Иван Васильевич Егоров Атюрьевскяй райононь «Красное знамя» совхозса. Тя пингста сон пяк лац тонадозе техникать и арась классный специалистокс. Механизаторонь любой тевть, кодамос афоль кярьмоде, тиендьсы седикс-ваймокс, оцю мяльса. Тяни сон заняф паксянь работаса, коса заданиятнень пяшкотькшнесыне 115-да лама процентс.

СНИМКАСА: «Красное знамя» совхозонь шоферсь Иван Васильевич ЕГОРОВ.
Фотось А. ИВАНОВТЬ.

◆ **Профсоюзнай эряф**

ВИДЕ КИ ЛАНГСА

ФАЛУ, мзярда знакомондат предприятиянь, колхозонь и совхозонь профсоюзнай комитетть работанц мархта, то васендакиге максат кизефкс сонь вятиенцты: васень мяльса ли кирдевихть синьцост ломаттне, синь мяльсна-арьсемасна, вешфксна-пичефкссна? Тякоть эзда и ушедоськ корхтамать Антонина Ивановна Макароватъ — 8 Мартть лемса Инсарскяй лентоткацкяй фабрикань профкомть председателенц мархта.

— Васендакиге, — пачфтезе профсоюзнай организаторсь, — сельмингольде аф нолясаськ лама идь мархта тядятнень. А эздост миньцонк аф кржа. Материальнай лезксонь максомада башка, эняльтькшнетяма районнай организациятненди, штоба тонат лездольхть тейст сатомс мебель, холодильник или кудьетткса эрявикс лия товархт. Кемоста кирдьсаськ эсь позициянконь эряма вастонь явондомста, мзярда корхтамась мольфтеви лама идь мархта тя или тона семьяти квартирань максомать колга. Азса, што тя кизефкссь миньцонк решандакшневи аф кальдявста. Азфозень кемокстаса примерса. Аньцек тядде од квартирас сувась тяфтама 32 семья. Эряма вастське сембе удобства мархта.

Профсоюзнай комитетонь

Антонина Ивановнанди тянь ширде ульсь мезьса.

— Сембе вийса труденьдась фабрикань коллективсь Всесоюзнай субботниконь шиня, кона лемтьфоль В. И. Ленинонь шачема шиста 120 кизонь топодемати. Тя шиня арьсефоль получамс 950 тежянь погоннай метра лента, или 30 тежянь цалковайнь питне. И пара мялезонк, што планоньке пяшкодевсть. Аф кальдяв сатфксса васьфтеськ и тундань праздникть — 1 Майть. Июнь ковонкса, кепотьксонди, работай ни Галанинонь бригадац. Производственнай графикть тя коллективсь етнесы 49 шида. Тяконь можна азомс и ткачихатнень Мария Петровна Кирдяпкинать, Нина Васильевна Маркинать, Светлана Петровна Панюшкинать, Анна Васильевна Лисенковать колга. Трудендайхть синь толня мархта, эрьгавста. Тяда башка, активнай участия примсихть общественнай эряфса. А кда эрявксты киндивок лездомс, синь мзярдонга аф атказайхть.

Кода азозе Антонина Ивановна, синьцост аф юксневи войнань и трудонь ветераттнень колга. Вов тянивок, Победань праздникта инголе, войнань участникне, а эздост синьцост лядсь аньцек кемонь ломатть, тертьфтольхть фабрикав, поздравляндафтольхть праздникть мархта.

кань-сталмонь няи ня ломаттнень квалма лятфнихть аньцек праздниконь карша. Сяс мон максыне тя кизефксть Антонина Ивановнанди.

—Аф. минь эряфкшуфнень колга мяляфттама фалу, — мярьгсь А. И. Макарова. — Ветеранонь советсь, профсоюзнай комитетсь эрь шинь тевкс лувондсазь ветераттнень колга заботать. Фалу куляксакшневи-толкавакшневи кудонь тевснон колга, заботендави тейст пенгянь-мезень ускфтомать квалма. Якатама варжамост и эста, кда сярятькстыхть. А вов аф кунара етафтфоль миньцонк «Морак, гармония» илядь. Тусь тя мероприятиясь сембонь мяльс, етась сон мялень салазь.

Кода содавсь Антонина Ивановнань мархта корхнемста, коллективсост тиендеви лама пара тев, ломаттнень колга заботась кирдеви васенце вастса. И тяса, арьсян, оцю заслугац и профсоюзнай комитетонь председательть А. И. Макароватъ, и профкомонь члеттнень. А тяфтамот тяса улихть. Нят трудонь ветеранць Светлана Павловна Недошилина, конанди аф кунара максф «РСФСР-нь инь цебярь ткачихась» лем, профкомонь и парткомонь членць Анна Васильевна Чирина, Валентина Петровна Лазарева. Сембонь синь таколфтсыне фкясь — коллективть тевонза-забо-

АРЬСЕТЯМА МАШИНАНЬ КЕЛЬГИХНЕНЬ КОЛГА

АВТОЛЮБИТЕЛЕНЬ Всероссийскяй добровольнай обществась тифоль РСФСР-нь Министронь Советть 1973 кизонь постановлениянц коряс. Мезенди эрявсь тя обществась? Васендакиге сянкса, штоба кирьфтамс авариятнень лувкссноц, кемокстамс ялгакснть, дисциплинать автомототехникань азорхнень еткса, касфтомс вешфкснень ки ланкгонь правилатнень, природать, перьфпяльдень средать ванфтомаикса. Обществати удалси аф кржа тиендемс. Сатьі азомс, што ки лангса происшествиятнень лувкссна кирьфтафоль колмонь-нилень-крда. Парста решандакшневихть ... тяфтама га азонкшиевя лама сялдомавал. Автолюбительхнень аф мялезост кальдяв автосервиссь, ся, кода мишендевихть автомашинатне, запасной частьтне. Автомототранспортонь азорсь автомобилень кельгикс лувондови аф аньцек сяс, мес сон кельгсы арнеманц, а нинге сяс, мес сонць петнесы автомототехниканц. Сяс автомобилень азорхненди, мотоциклисттнендн запасной частьтне мишендемат аф РСФСР-нь Минавтотранспортть сифтемонц пачк, а централизованнайста.

Автолюбителень обществать работаса башка мяль шарфтома производственнай базать

СЁРМАСТА СТРОЧКАТ

✦ Арась традициякс эрь кизоня Атюрьевскяй райононь Стрельниковскяй средняй школаса етафнемс выпускникнень мархта васедемань илятть.

Вов и аф кунара тяса кайгсь музыка, весяласта васетькшнесть-корхнесть фкя-фкянь мархта выпускникне.

Илядть панжезе школань директорсь Татьяна Степановна Александрова. Сяльде корхтасть инголькдень выпускникне. Мекпяли тейст няфтьфоль цебярь концерт.

Л. ЧЕТЫРКИН.

▲ Лямбирскяй райононь Владимир Ильичень лемса колхозонь коммунисттне ня шитнень ванондсазь партиянь XXVIII съездти КПСС-нь ЦК-ть Платформанц и партиять Уставонц проектснон. Парторганизациянь секре-

основанза. Сембось ащесь ад- … или партиянь ряттнеме …

АРЬСЕТЯМА МАШИНАНЬ КЕЛЬГИХНЕНЬ КОЛГА

АВТОЛЮБИТЕЛЕНЬ Всероссийскяй добровольнай обществась тифоль РСФСР-нь Министронь Советть 1973 кизонь постановленияц коряс. Мезеньди эрявсь тя обществась? Васендакиге сяикса, штоба кирьфтамс аварийтнень лувбакссоон, кемокстамс ялгаксснон, дисциплинать автомосшить, автотехникань азорхнень еткса, касфтомс вешфкснень ки ланкся правилатнень, природать, перьфпяльдень средать ванфтоманкса. Обществати удалси аф кржа тиендемс. Саты азомс, што ки ланга происшествиятнень лувкссна кирьфтафоль колмонь-иленень-крда. Парста решандакшнезихть тяфтама социальнай кизефксне, кода гаражень, автостоянкань стройамась, водителень аноклмась.

Тяни республикасонк лувондови 33 тежянь автомашина, 59 тежянь мотоцикла. А кда сявомс мяльс мотороллерхнень и мотоколяскатнень, автомототранспортть лувксоц касонды 96 тежяньц. Но мезсь башка таколфты — тя азорхнень аньцек 11 процентсна автолюбителень Всероссийскяй добровольнай обществань члетт.

Аш кода аф лятфтамс автомотолюбителень обществань активнай члеттнень колга. Лама шнама вал можна азомс В. А. Зыбинонь, Н. И. Железновать, С. И. Явичень, В. И. Блиновонь, Б. И. Кочетовскяйнь, А. А. Коноплевонь, Р. С. Кудряевонь, А. И. Каманинонь колга. Сянь сидеста можнат васьфтемс автолюбителень республиканскяй советса, производственнай коллектифнень эса.

Автолюбителень обществась тиенди крхка анализ республикаса дорожно-транспортнай сембе происшествиятнендн. Тянь коряс результаттне пачфневихть МАССР-нь Министронь Советть видеса ки ланга пелькефтома арнемать коряс комиссияв. Тяфта, меля эсь автотранспортсост водительхне сембоц тисть 351 дорожно-транспортнай происшествия. Шавовсь 70, токавсь 399 ломань. Мотоциклисттне тисть 206 авария, конатнень пингста шавовсь 39, токавсь 227 ломань.

Эрявн азомс, што мекольдень кизотнень автолюбителень обществать работанц колга азонкшневи лама сялдома вал. Автолюбительхнень аф мялезост кальдяв автосервиссь, кода мишендевихть автомасся, кода мишендевихть автомашинатне, запасной частьтне. Автомототранспортонь азорсь автомобилень кельгикс лувондови аф аньцек сяс, мес сон кельгсы арнеманц, а нинге сяс, мес сонць петнесы автомототехниканц. Сяс автомобилень азорхненди, мотоциклисттненди запасной частьтне мишендемат аф РСФСР-нь Минавтотранспортть сифтемонц пачк, а централизованнайста.

Автолюбителень обществать работаса башка мяль шарфтома производственнай базать кемокстаманц лангс, эреклафтома экономическяй работась. Койсон, эрявн и статусс коре государственнай сяда оцю орган ки ланга пелькефтома арнемаса проблемать решандаманкса. Тевсь сянь эса, што тя проблемась аф решандави автолюбительхнень еткса аньцек воспитательнай работать вельде. Эрявихть тиемс цебярь условият автомобильть, мотоциклать ванфтомаса, петемаса. Ня кизефксне аф кунара вановдовсть автомотолюбителень Всероссийскяй добровольнай обществать очередной съездса. А обществать центральнай советоц азсь мяль добровольнай обществать лемдемс Всероссийскяй автомотосоюзкс. Арьсекшневи, што од обществати вийс корят улихть решандамс сембе проблематне. Аноклави обществать од Уставоц. Эсонза азовихть обществань членть праванза, льготанза, обязанностенза. Од Уставса сявовихть мяльс автолюбительхнень ламоц предложениясна.

Сяда кемокстамат сотксне государственнай автоинспекциять мархта, кирдемат автолюбительхнень ширесна ки ланга арнемань закоттнень и правилатнень анокламста. Но мезсь пара, автомотолюбителень обществась, аф ваномок тевсонза афсатыкснень лангс, работанц сотнекшнесы васендакиге ломанть надиманзон, заботанзон мархта. Лездомс тейнза, арьсемс колганза, вов мезьса няйсы обществась эсь васень задачанц.

З. КУДАШКИНА,
ВДОАМ-нь старшай инструктор.

Тяддеть ушедомста сявомок лац трудендайхть Трудовой Якстерь Знамянь кафта орденца казьф «Электровыпрямитель» заводонь 4 № цехонь труженикне. Васенце кварталонь планцнон синь пяшкодезь сембе показательс коре. Аф емла вклад марстонь тевти путнихть и операторхне Антонина Петровна Лычева и Альбина Павловна Лаптева. Синь фалу работайхть оцю производительностьса, сембе продукциясна макссесазь аньцек васенда няфтемста.

СНИМКАСА: (кержи ширде) А. П. ЛЫЧЕВА и А. П. ЛАПТЕВА.
Фотось А. ЛИЯСКИНТЬ.

СЁРМАСТА СТРОЧКАТ

✦ Арась традицияксэрь кизоня Атюрьевскяй райононь Стрельниковскяй средняй школаса етафнемс выпускникнень мархта васедемань иляттть.

Вов и аф кунара тяса кайгсь музыка, весяласта васетькшнесть-корхнесть фкя-фкянь мархта выпускникне.

Илядть панжезе школань директорсь Татьяна Степановна Александрова. Сяльде корхтасть инголькдень выпускникне. Мекпяли тейст няфтьфоль цебярь концерт.

А. ЧЕТЫРКИН.

▲ Лямбирскяй райононь Владимир Ильичень лемса колхозонь коммунисттне ня шитнень ванондсазь партиянь XXVIII съездти КПСС-нь ЦК-ть Платформанц и партиять Уставонц проектснон. Парторганизациянь секретарсь Р. И. Ямбикова тянь коряс етафни беседат серонь видихнень и жувата мельге якайхнень еткса.

В. ДЕМУШКИН.

тезе профсоюзнай организаторсь, — сельмингольде аф ноляcаськ лама идь мархта тядятнень. А эздост миньцонк аф кржа. Материальнай лезксонь максомада башка, эняльтыкшнетяма районнай организациятненди, штоба тонат лездольхть тейст сатомс мебель, холодильник или кудъеткса эрявикс лия товархт. Кемоста кирдьсаськ эсь позициянькон эряма вастонь явондомста, мзярда корхтамась мольфтеви лама идь мархта тя или тона семьяти квартирань максомать колга. Азса, што тя кизефкссь миньцонк решандакшневи аф кальдявста. Азфозень кемокстаса примерса. Аньцек тядде од квартирас сувась тяфтама 32 семья. Эряма вастське сембе удобства мархта.

Профсоюзнай комитетонь председательть мархта корхнемста афи фятяме, кода пачкодеме тячиень инь важнай тефненди. И шнафтомс пря … лашшнонь бригадац. Производственнай графикть тя коллективсь етнесы 49 шида. Тякоиь можна азомс и ткачихатнень Мария Петровна Кирдяпкинать, Нина Васильевна Маркинать, Светлана Петровна Панюшкинать, Анна Васильевна Лисенковать колга. Трудендайхть синь толия мархта, эрьгавста. Тяда башка, активнай участия примсихть общественнай эряфса. А кда эрявксты кинди вок лездоме, синь мзярдонга аф атказайхть.

Кода азозе Антонина Ивановна, синьцост аф юксневи войнань и трудонь ветераттнень колга. Вов тяиивок Победань праздникта инголе, войнань участникне, а эздост синьцост лядсь аньцек кемонь ломатть, тертьфтольхть фабрикав, поздравляндафтольхть праздникть мархта, тейст азфоль лама седиень токай вал.

Но тяка пингть кой-коса уленди стане, што лама ста… Иватама варжамост и эсть, кда сритькстыхть. А вов аф кунара етафтфоль миньцонк «Морак, гармония» илядь. Тусь тя мероприятиясь сембонь мяльс, етась сон мялень салазь.

Кода содавсь Антонина Ивановнань мархта корхнемста, коллективсост тиендеви лама пара тев, ломаттнень колга заботась кирдеви васенце вастса. И тяса, арьсян, оцю заслугац и профсоюзнай комитетонь председательть А. И. Макаровать, и профкомонь члеттнень. А тяфтамот тяса улихть. Нят трудонь ветеранць Светлана Павловна Недошилина, конанди аф кунара максф «РСФСР-нь инь цебярь ткачихась» лем, профкомонь и парткомонь членць Анна Васильевна Чирина, Валентина Петровна Лазарева. Сембонь синь таколфтсыне фкясь — коллективть тевонза-заботанза.

Ю. ОСЬМУХИН,
журналист.

АЩИХТЬ ПРИМЕРКС ЛИЯТНЕНДИ

«Резинотехника» саранскяй заводонь цехнень, участкатнень, бригадатнень эса трудендайхть войнань и трудонь ветератт, конатнень аф емла заслугасна предприятиять эрь шинь сатфксонзон эса.

Молихть кизотне, синь мархтост лисендихть стройста войнань ветераттневок. Фронтовой ранатне тиендьсазь эсь тевснон. Кафта-колма кизода инголе нинге коллективса лувондовсь 128 сире солдат, но тячи синь эздост лядсь аньцек 34 ломань.

И кажнай заводонь труженикось, васьфтемок цехса войнань ветеранть, улема, маряй оцю гордость, инксонза, што ваксонза трудендай ингольдень солдатсь, кона, аф ваномок эсь рананзон лангс, тиенди пара тев, няфни пример работаса и эряфса.

Аф кржа киза работай кемготувоце номер цехса А. А. Шаткова. Сонь пара тевонзон колга содайхть сембе. Аф стак од ломаттне фалу ваксонзот, кизефнихть эсонза войнань толу кизотнень колга.

Сидеста васьфнесазь заводть территорияста И. А. Заварыкинонь — хозцехста рабочайть. Аф ваномок кизотнень лангс, сон нинге эрьгав, весяла. Лама эрявикс предложения азсь Иван Александрович коммунисттненди, штоба синь сувафнелезь тевс эсь работасост.

Мяляфтсазь кемголмувоце цехса войнань ветеранть В. Е. Курковонь, кона лама кизот мельцек ульсь партийнай организациянь вятикс, цебярьста сон пяшкотькшнезе тя поручениять, марса основной работанц мархта. Но сась пинге, и тусь сон ваймосема. Ашезь кирде ветеранць ялгафтома, скучендась и тяни трудендай слесарькс.

Тяса фалу лятфнесазь сятнень, кит ламонь киза работакшнесть тя коллективса, а тяни заслугас коре тусть ваймама. Трудовой и боевой славань комнатаса мазыста тиф стендса ащихть синь фотографиясна. Ули кинь эзда сявомс пример.

П. НИКОЛАЕВ.

МУЗЬ ПАВАЗСНОН ТРУДСА

Синь эряйхть ёткснок

ЭРСИ станявок, што васенда ванозь кой-кона ломаттнень трудовой биографиястост мезовок особай аф приметат. А мзярда сяда маласькодат мархтост, сотцесайть тевснон-заботаснон, инголет эвондакшнихть синь интереснай эряфсна, аф тежднста сатф павазсна, мялень салай кисна-ящина.

Инсарскяй райононь «Большевик» колхозса сиренек-одиек содасазь Архип Никитович Сергеевонь. Сон лац мяляфтсыся аф тежда пингть, войнада ингольдень 1940 кизоть, мзярда примафоль коммунистонь ряттненди. Мяльсь, улемс инголе молиень васенце ряттнень эса, ашезе кадонда Архип Никитовичень тяда инголивок. Но марстонь тевть инкса палозь-паломa кармась партияв сувамдонза меле. Лама стакасталма мархта савсь васьфтемс колхозонь председательксулемстонза. Но синь ашезь мянде коммунистть.

Войнада мельдень кизотнень пяк эрявсть рабочай кяттне ошева-кувaне. Оцю стройка мольфтевсь сембе вастова. Сельминголе кепсевсть промышленнай объекттне. Но ашезь эряскода Архип Никитович явомс идькс пингстонинге кочкаф тевонц мархта. Кода корхнихть, модасот сонь юронза.

Фталу лятф ни аф фкя кемотть кизонь кувалмоса эряф. Но партиянь и трудонь ветеранць маряй гордость сяикса, што сон аф проста етазе тя кить фкя песта омбоцети, а лама тись сяикса, штоба эреклафтомс марстонь хозяйствать.

Тяка жа партийнай организацияса цебярь ширде няфтезе прянц и коммунистсь Иван Петрович Горин. Лемоц сонь содаф аф аньцек «Большевик» колхозса, но и районца. Пара славать сатозе вийнь аф ужяльдезь трудендамать, семботи азоркс малаткшнемать, ответственностень марямать вельде.

Трудовой эсь кинц сон ушедозе трактористокс Ямщинскяй МТС-са. 1937 кизоня сонь, кода активнай комсомолецонь, путозь Инсарскяй райзонь заведующайкс. Тя тевсовок прянц няфтезе аньцек цебярьста. 1939 кизоня кочкафоль МАССР-нь Верховнай Советонь депутатокс. Войнань кизотнень аралась Родинаньконь эса врагть эзда. Сяльде ульсь птицефабрикань директорс, колхозонь председательс. А мзярда тиевсь «Верхнелухменскяй» совхозсь кочкафоль тоза директорс.

Елизавета Петровна Монаховась шачсь и кассь стане жа Ямщинаса. 1941 кизоня, мзярда алятне сявфтольхть войнас, паксятне соксемс-витцемс пцтай ашельхть кинди. Сембе вастова тракторхнень рычагснон вакс озсесть аватне. Вов эста и Елизавета Петровна сась мяльс: поступамс тонафнема механизаторонь курсс. Аделамдост меле мянь 1980 кизоти тиендезе алянь тя тевть. Эряфонь кинц лангса, шарьхкотьф, васьфневсть сяпи васттка, стакат- сталмот. Но фалу сон ляткшнесь верпайкс эсь тевонцты. И можна аньцек дивандакшнемс лангозонза, кода сон сембоса кенерькшнесь: и работаса, и кудъетконь тефнень эса. Трудс коре почетськс. Елизавета Петровна казьф лама казнеса. Кочксевсь сон и КПСС-нь XXIV съездонь делегатокс.

Ардатовскяй МТС-са семенной лабораториянь вятикс ушедозе эсь трудовой биографиянц Валентина Дмитриевна Корякина. А 1950 кизоня лиссь стане, што етась эряма Кадошкина поселкав. Ся пингста сявомок и пенсияс тумозонза работцесь контрольно-семенной лабораториянь вятикс. Ялгантзон еткса сатсь оцю авторитет. Кевейхксые киза коммунистсь Валентина Дмитриевна кочксеви партийнай организациянь вятикс. Тя пингста ульсь и МАССР-нь Верховнай Советонь депутатокс, мольфтсь общественнай оцю работа.

Великай Отечественнай войнань участницась, Ленинонь орденонь кавалерсь лама вийэрьгя путсь сяикса, штоба касфтомс хозяйствасост общественнай жувататнень лувкссной, ламолгофтомс эрь траксста лофцонь получамать. Работцесь васенда рядовой колхозницакс. Но, няемок кода сон седиге пичеди марстонь тефнень инкса, кочказь молочно-товарнай ферманы заведующайкс. И тя должностьсовок сафтозе, сяс тянемс колганза лятфневи седиень лямбе валса.

Аф кржа афкуксонь труженикта и животноводстваса. Фкясь синь еткстост Екатерина Григорьевна Мирясова, кона работай Ленинонь лемса колхозса доярканкс. Мзярс мяляфтсазь сонь велеряйхне, сембе пингть трудендась толия мархта. Тяста и сатфксневок. Сон кизоста кизос касфнезе эрь траксста лофцонь получамать. Совестьс коре трудендаманкса кочксевсь велень Советонь депутатокс. Тя тевсовок сафнезе. Тейнза васень вастса ульсь велеряйнзон колга заботась, животноводстваса кядь вельдень трудть машфтомац.

«Путь к коммунизму» колхозса стане жа пенсияс тумозонза работась Антонина Николаевна Мочетова. Дояркань тевсь мялезонзоль, сяс тиендезе сонь седикс-ваймокс, мезенкса казьф лама медальса и пятни казнеса.

Надежда Ивановна Буркаева, кона трудендась Желябовонь лемса совхозса, эсь пингстонза васенцекс азсь мяль трехтысячниконь клубонь панжемать колга. Тя сон ялганц Е. И. Бушмакинать мархта серьгядезь райононь дояркатнень потямс эрь траксста колма тежятт килограммань лофца. Серьгятькссь тусь мяльс и пингонь етазь тя сатфкссь ни сатфоль.

Районца лама тевонь содай ломаньда трудендай народнай просвещенияса. Елена Федоровна Абайкина шачсь и кассь велень эряйнь оцю и дружнай семьяса. Нинге эста эвондась эсонза мяль работамс иттнень мархта. Тяни сон Инсарскяй средняй школань учительница, ульсь народнай образованиянь работниконь Всесоюзнай съездонь делегатокс. Идень тонафнемаса и воспитандамаса сатфксонь сатоманкса казьф Народонь дружбань орденца.

Пою велеса эряй Клавдия Даниловна Наумова. Работай сон тястонь средняй школаса учительницакс. Марса мирденц Александр Владимировичень мархта мольфтихть краеведческяй оцю работа. Касфтсть и воденсдасть цебярь кис сисем иттть. Мекольце идьтост башка сембонь высшай образованиясна. Кепотьксонди, Сергей — врач, Владимир — журналист, Нина — комсомольскяй работник. И пара тядятнень-алятнень мяльс, што идьсна синь виде кисот.

Нильгемонь киза макссн ломаттнень пчкафтомаса тевти Нина Сидоровна Абрамова. 1949 кизоня сон фкя тяка педиатрсь районцоль. Лама вий-эрьгя путсь сяикса, штоба машфтомс тяфтама инфекционнай урматнень, кода дифтериясь, трахомась и лиятне. Нина Сидоровна МАССР-нь заслуженнай врач, СССР-нь здравоохранениянь отличник.

Н. ЛЕВИНА.

ПАРА ТЕВСА

Краснослободскяй хозрасчетнай участкать коллективса пара слава моли Виктор Михайлович Варинонь электриконь бригадащ колга. И ули мезенкса. Бригадань цератне фалу старандайхть сатнемс профессиональнай оцю мастерства, няфнемс трудса пример лия бригадаста работас коре ялгаснонды. Сянь машты кядьсост тиендевихть сембе электромонтажнай работатне, конатнень качестваснa эряй фалу аньцек цебярь. И нят аф шава валхт. Тяфта, аф кунара В. М. Варинонь бригадаста электрикне пяк лац тиезь сембе электромонтажнай работатнень Калининонь лемса колхозонь ремонтнай мастерскойхнень, прядильно-ткацкяй фабрикань производственнай цехнень эса и пара лятфнембяль кадсть эсь колгаст марнек районца.

Бригадать марстонь сатфксонзон эса башка оцю вкладоц сонцень бригадирть Виктор Михайлович Варинонь. Сонь работань козя опытоц, од ломанень пара наставник, воспитатель. Активнайста участвондай предприятиять марстонь эряфса. Сон трудовой коллективонь советть председателец.

Васенце майнь карша хозрасчетнай участкаса тифтольхть итокт социалистическяй соревнованиятн. В. М. Варинон бригадац лувфоль фкя инь цебярь коллективкс.

С. СЕМЕНОВ.

„Мокшень правдась“ исяк, тячи, ванды

Эсь мяльснон газетаньконь колга азондсазь сонь ингольдень сотрудниконза и тяниень аф штатнай корреспондентонза

ЭСЬ ШАМАСЬ НИ—ЭСЬ ШАМА

МЯЛЯФТСА: ведьгемонце кизотнень пингста нинге, мэярда лоткафтфоль «Советская Мордовия» газетать колма кяльса нолямац, «Мокшень правдать» работниконза, сят, кит етафнезь мокшекс рузонь изданиять материалонзон, фкя мяльса корхнесть, кле, тейнек эряви тяни тиендемс газета, конань улель сонцень шамац.

Эста тя мяльсь ашезь шнав. А ашезь шнав сяс, мес, кле, кода кармат тиендемонза «Мокшень правдать» лиякс, эсь «шама-понанц мархтокс», кда республикасонк ноляви колма газетатнень азорсна (или ноляйсна) сякот: КПСС-нь обкомсь, МАССР-нь Верховнай Советсь и Министронь Советсь.

Ся кизотнень, пади, виде, ашель кода аф согласиндамс тянь мархта, вдь центральнай ламоц газетатневок эста нолявсть кафтазь идень шамаса-понаса.

Тяни, мярьган, сась ся пингсь, мэярда минь газетанькондивок эряви корхтамс эсь шаманц колга. Сияк азса: «Мокшень правдать» ули сонцень шамац. Тя няеви тяфтама рубрикатнень эзда, кода «Мокшаваня» и «Ваймама шинь страница». Оформлениянь пяльдевок улендихть удалаф номерхт — тя киндивок аф сепови и аф кяшеви.

Но мярьгомс, што «Мокшень правдась» прокс ни лиякстомсь, — монь койсон, улель аф виде. Тянемс пяк лама эрси ТАСС-нь материалда, официальнай сообщениява.

И тяса сияк кулян-марян кизефкс: «А ТАСС-нь материалфтома, да официальнай сообщениифтома деряй нолдат газета?»

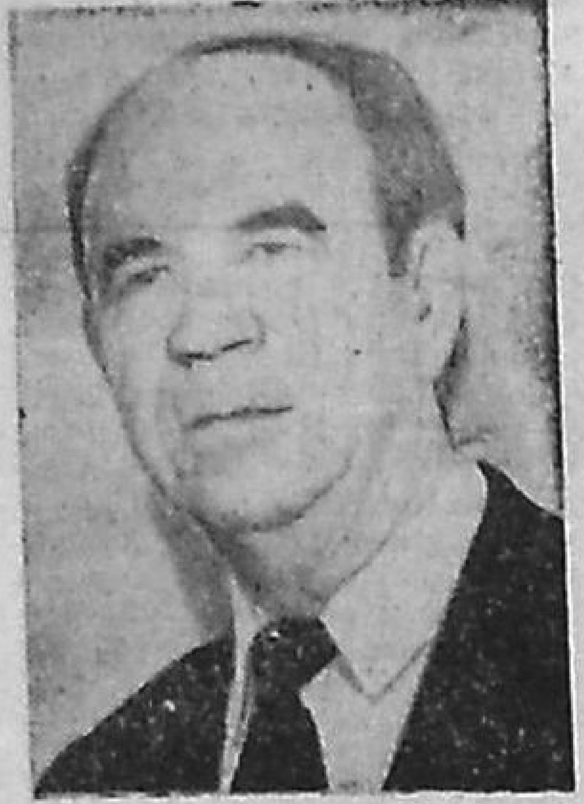

Виде, аф нолдат. Ня материалхне эрявихть. Но, монь койсон, синь аф эрявихть етафнемс рузоннеста валда валс, а тиендемс эздост нюрьхкяня предложениянт ару мокшень кяльса-валса. Вдь официальнай материалхне, конат, кода правила, тяшневихть рузкс — народнай депутатонь сессиятнень, съездтнень эзда и стак тов — печатлавихть рузонь сембе газетатнень эса. И кинди эрявихть, сят лувсазь синь рузонь кяльса, оригиналса. А мокшекс простой, шарьхкодеви кяльса азондомс — коса мезе ульсь и мезень колга корхтавсь. Азондомс нюрьхкяняста. Тянь эзда улель сяда оцю польза.

Эсь шамась ни—эсь шама. И тяса газетанькань работниконзонды эряви тиемс, монь койсон, оцю полафткст. Башка мяль шарфтома национальнай проблематнень арьсемаснонды -кочкамаснонды, тяни тянкса кивок аф кармай сюцема-апрякама, сяда тов мольфтемс корхтамать кяленькань колга — кода сон тонафневи школаса, идень садса. Вдь газетаса эвондакшнихть материалхт тянь колга, да пяк ни шуроста.

Тяни пяк оцю вешфкссь историческяй тематненди, народсь ерасы содамс — коста сон эвондась, кодама ки етась. Маряк, и эряви печатлакшнемс материалхт мокшэрзятнень кунардонь етаф пингснон колга.

А мес, мярьктяма, аф сермадомс газетаса мокшень велетнень шачемаснон-эвондамаснон колга и аф стане, кода тя няфневи «Мордовскяй АССР-нь топонимическяй словарьса (мон аф сялдса сонь, но сембе сяка), а стане, кода азондсазь велень сире ломаттне эсь велеснон лемонц, шачеманц-касоманц, кит тоса эрясть мэярда-бди. Тя улель, катк аф научнай, но интереснай аэкс мокшень велеть колга, да, ванат, мувольь нинге мэяра интереснай легенда, конат юмсихть-арсихть стакащемда. Тякон пароль содамс минь территориясонк аф оцю пантнень, ляйхнень, эрьхнень колга и стак тов.

И нинге фкя мялезе ули азомс. Мордкизсь эрь кизоня, хоть аф ламонь, но ноляй книгат мокшень кяльса. Пара улель, кда «Мокшень правдась» аф аньцек печатлакшнель рецензият лангозост, но и хоть аф оцю уженя макссель мархтост знакомондамс. А терьнемс нижикс «Мокша» и «Якстерь тяштеня» журналхнень — тянь шкабавазське мярьгонди тиендемдонза.

И. ДЕВИН,
Мордовскяй АССР-нь народнай поэт, газетанькань партийнай отделонь ингольдень заведующайц.

УШЕТКС УЛИ

„МОКШЕНЬ правдась» мекольдень кизотнень кепси экологическяй, социальнай, экономическяй лама проблема. Оцю мяль кармась шарфнема культурань, народнай образованиянь кизефксненди, башка азомс, школаса родной кяльть и литературать тонафнемаснонды, мезсь лама кизот прокс лафчемкшнесь и вятсь сянди, што кой-кона мокшетне кармасть виздема эсь кяльса корхтама.

Тейне-арам, тя кизефкссь няфнема сяда товга. Пара улель, кда газетаса макссевольхть страницат, мярьктяма, «Мокшень правдась» Теризморгань школаса», «Мокшень правдась» Адажень школаса» и стак тов. Ня страницатнень эса улель кода няфтемс сембе ширде мокшень школать эряфоц, улель кода азомс мяльсна учительхненди, родительхненди, сире ломаттненди, улель кода печатламс и школьникнень сермасна, кода синь тонафнихть, мезе лувондыхть, кода лездыхть оцюфненди трудсон вельде.

Мокшень и эрзянь школатне — родной кяльть, национальнай культурать кеподемаса и виияфтомаса инь оцю надиама вастсь. И кда синь юкстасаськ — тя ули оцю эльбятькс. Тянь мяльс сявозь газетати эрявихть кепсемс и тяфтама кизефкст: кит и кода аноклакшнесазь мокшень школатненди родной кялень и литературань учебникнень, мезе тиендеви сянкса, штоба

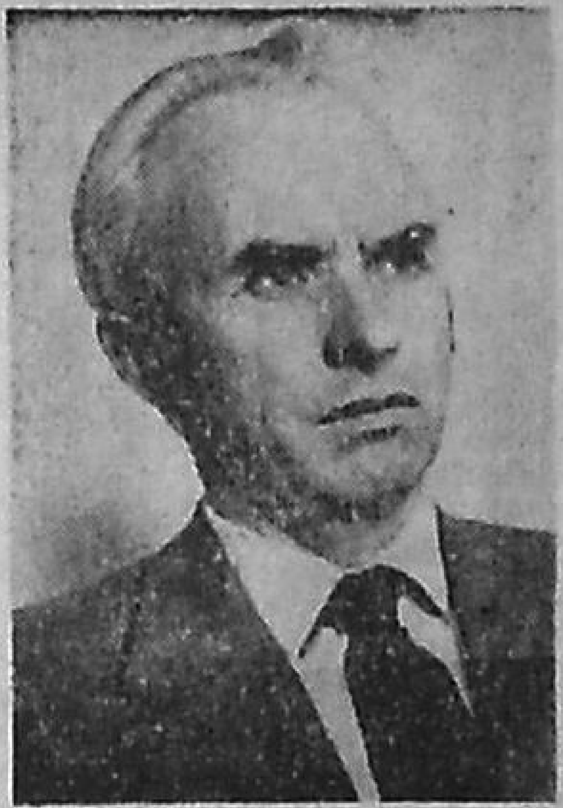

аноклакшнемс тевонь содай преподавательхть родной кяльть и литературать коряс.

Сась пинге сяда оцю мяль шарфтомс лия областень и республикань мокшетнень мархта сотксонь ладямати, штоба синьге идьсна касольхть ясь культураснон содазь, тонафнелезь и рузонь, и мокшень кяльть. Афоль уленде стане, мэярда сашендыхть ширезост Мордовиясто, азондыхть шачема ширть колга, а синь дивандазь кизефнихть: «Вай, кали мокшень газетавок лисенди?!». «Вай, кали «Мокша» журналга ули?!». «Вай, кали мокшень книгатка печатлакшнихть?!» «А коста синь рамамс?»

Сась пинге путомс пе ня вайкснематненди. Катк мокшень газетатне, журналхне и книгатне молихть странанькань келес, пачкодихть лувиснонды.

Мекольдень пингть «Мокшень правдатьке» эвондасть серматфтыенза Советскяй Союзть ичкоздень уженяванза, аф кунара редакциясь кучсесь ломатть Куйбышевскяй областень мокшень велень ломаттнень мархта корхнема.

Сотксонь ладямаса ушеткс ули. Эряви сон кемокснемс сяда товга.

А. ТЯПАЕВ,
СССР-нь Писателень союзонь член, газетать культурань и бытонь отделонц ингольдень заведующайц.

ТЯСТЬ ЮКСНЕ СТУДЕНТТНЕНЬ

„МОКШЕНЬ правдась» мокшень ломаттнень потмонь панжема вастсна. Кодама аньцек лезкс велень эряйхне аф анайхть кядьстонза. Кинь кудс сувась кодамабди зиян, кинди шоряйхть лац работамс, кие аф мирендакшни дисциплинань колсихнень мархта. Семботь тянь колга можна лувомс газетаста. Ломаттне тяштихть и надияйхть, што газетась аф етай сяратьфснон вакска, лезды. И тя тяфта.

Ванцак эсь кяльсонк ноляви газетать, кодама аньцек рубрика, заголовка, уженя аш. Кой-кона материалхне эсост мялень салайхть, интереснайхть, тушендыхть лувить мяльс. А мэяра газетаса разнай уженяда: «Кячказ», «Мокшаваня», «Цятконя» «Природась и минь», «Ваймама шинь страница» и стак тов. Сембонь мяльс тушендыхть «Редакциять почтаста:

мезсь таколфтсы лувить» рубрика ала материалхне. Газетаньке мольфти корхтама кяльть арушинц и сонь вандыенц колга. Тя сембось пара.

И сякокс газетасонк, монь койсон, улихть акша пятнатка. Шуроста печатлакшневихть Мордовиянь ученайхнень мяльсна-арьсемасна мокшэрзянь народть афкуксонь историянц колга. Юкстафт и студенттневок. Шуроста лисендихть тяфтама уженятне, кода «Студенттнен-ди студенттнень колга», «Кулят университетста и пединститутста». А вдь Саранскяйсь можна лемдемс студентонь ошекс. Сурса можнат лувомс мокшень кяльса тяштихне.

Сяда сиденяста эрявихть пуропнемс газетать велень корреспондентонза, аф штатнай сотрудниконза и марса ванондомс газетать таколфты кизефксонзон. Эста, мон арьсян, сяда оржалгодыхть ялганькань пересна и тяштихть сяда таколфты, эрек и интереснай материалхт.

И. ВЕШКИН,
Мордовскяй госуниверситетонь студент.

ПАНЖИТЬ КЕЛИНЯСТА КЕНКШНЕНЬ

ПИСАТЕЛЬСЬ Юрий Кузнецов лама киза работась «Мокшень правдаса». Лия васте етамда меле аф весть корхнесь: «Ялгат! Кодак куду кандсазь газетатнень, мон васенцекс келепнеса «Мокшень правдать». Азса нинге тяфта: мэярда кулан, прялон тодуть васте путода «Мокшень правда». Мекольдень валонзон азозень пеетькшнезь, но синь пачк сувафт кельгомаса эсь кяльсонк газетати. Пяк мялезоннот писательть мяленза. Моньке лацонза тиендян— васенцекс келепнеса «Мокшень правдать». И аф сяс, мес тоса лама киза работань, ...

арьсемс-смекамс вандыень, од тефнень. Виденцяташить, од тефнень. Виденцятама: газетась нинге аф фалу няфнесы народть эряфонц келенц и крхкалмонц. Кода лувиень, моньге улихть кой-кодама мяльне-арьсемане. И синь азсайне виде ваймот, сянь лангс надиязь, пади, хуш цютькя лездыхть сядонга цебярьгофтомс газетать.

Тейне-арам, «Мокшень правдати» педа-пес шарфтома народти шама ширде. Кода тя шарьхкодема? А стане. Катк сяда лама печатлакшневи лувиень сермада, катк ломаттне эсост азондсазь сатфкссной и афсатыкссной, кенярдемаснон и пичедемаснон, вандыть колга арьсемаснон. Катк педа-пес мрдай ломаттнень верондамасна газетати, эста сон арай тейст шиса-тевса лездыкс, кошардыкс и аралайкс.

Арьсян, эрявоЛь макссемс сяда лама маштозь тяштьф материалда мокшэрзятнень историяснон, солаф ломаньцнон колга, лацкас азонкшнема народонькань койнзон, илзнзон, юкстаф ремесланзон-тевонзон квалма. Шить, ладяль панжемс «Фольклоронь уженя» и тоса азондомс пефтома духовнай кояшитнень квалма, конаткозяшитнень квалма, конатнень сон кочказень-пуропнезень исторический пяк кувака ...

ВЕТЕРАНТЬ ВАЛОЦ

Эста покодень «Мокшень правдась» газетаса. Васенце майнь карша тейне, од журналистти, мярьгсть тяштемда репортаж: кода етай Саранскяйса 1 Майнь демонстрациясь. Макссть тейне правительственнай трибунать малас пропуск.

«Эк, кодама тевс кучемазь,— арьсень эсь пачкан пара мяльса. — «Правительственнай трибунать малас», — лувонь пропускста. — Сталботь, правительственнай тев макссть. Тоста тяштемс».

Васенце майста шобдава стинь ранакиге. Сявонь ручка, блокнот. Тунь тевс. Советский площади, Лениннонди памятникть малас пачкодень нинге

КОДАМОЛЬ МЕНЕЛЬСЬ?...

кельги коллективоц!»

«Слава валдонь макссихненди — лампань тиендихненди!»

Кайгихть стихт, морот.

Машинаса, крандаскаса ускихть сяшка плакатт, коса тяшнефт валхт и цифрат. А мэяра флагта, транспарантта, знамяда!

Пря потмован етась мяль: «Ня портреттнень, плакаттнень-меснень рисавсемс мэяра краска, чяй, етафтф! Мэяра якстерь котф тусь ня транспаранттненди — сембе ня ломат...

цень смузец. Но кода тяфта— демонстрациянь эпак няйхть тяштемс — кода сон етась? Тя ашезь тяльгонде пря потмозонга. Тяка пингть ялгазень лангс сельмовок каянь. Сон, няк, эсь тевонц тиезе ни. Тяни воляса. А тейне нинге демонстрациянда меле редакцияса шра вакса карсема.

Обедшкати демонстрациясь аделавсь. Тяшнень — пяле блокнот. И тунь редакциява.

Озань шразень вакс, арьсекшнян: кода тяштемс стама репортаж, конань эзда ...

— Эх тон, Авто-он! — апрякамань монь, од журналистть, эряфкшусь. И лиссь.

Перазе эряскодозь ласькозевсь кагодть ланга: «Коволнятне пингонь-пингонь арсесть акша паляса стирькс и кштикшнесть шить перьф...».

Аделайне репортажезень, лувине, оду-оду петнине. Тага весть тяштине. Аньцек сяльде максыне машинисткати, копа кунаркиге сонь учендозе.

Омбоце шиня газетаста репортажезень лувозь — тусь мяльс редакцияса... васень частнень. А сяльде ушедсть сялгондомон-кичкорямон:

— «Мокшень правдаса» тяштят: Васенце майста менельса коволнятольхть, а омбоце рес...

ви.

Но мярьгомс, што «Мокшень правдась» прокс ни лиякстомсь, — монь койсон, улель аф виде. Тянемс пяк лама эрси ТАСС-нь материалда, официальнай сообщениядa.

И тяса сияк кулян-марян кизефкс: «А ТАСС-нь материалфтома, да официальнай сообщениямфтома деряй нолдат газета?»

да оцю польза.

Эсь шамась ни — эсь шама. И тяса газетанькoнь работникензонды эряви тиемс, монь койсон, оцю полафткст. Башка мяль шарфтома национальнай проблематнень арьсемасонды -кочкамасонды, тяни тянкса кивок аф кармай сюцема-апрякама, сяда тов мольфтемс корхтамать кяленькoнь колга — кода

нель рецензият лангозост, но и хоть аф оцю ужеия макссель мархтост знакомондамс. А терпемс нинжикс «Мокша» и «Якстерь тяштеня» журналхнень — тянь шкабавазське мярьгонди тиендемдонза.

И. ДЕВИН,
Мордовскяй АССР-нь народнай поэт, газетанькoнь партийнай отделонь ингольдень заведующайц.

Ванцак эсь кяльсонк нолдыви газетать, кодама аньцек рубрика, заголовка, ужеия аш. Кой-кона материалхне эсост мялень салайхть, интереснайхть, тушендыхть лувить мяльс. А мзяра газетаса разнай ужеияда: «Кячказ», «Мокшаваня», «Цятконя» «Природась и минь», «Ваймама шинь страница» и стак тов. Сембонь мяльс тушендыхть «Редакциять почтаста:

мезсь таколфтсы лувить» рубрика ала материалхне. Газетаньке мольфти корхтама кяльть арушинц и сонь вандыенц колга. Тя сембось пара.

И сякокс газетасонк, монь койсон, улихть акша пятнат-

Сяда сиденяста эрявихть пуропнемс газетать велень корреспондентонза, аф штатнай сотрудниконза и марса ванондомс газетать таколфты кизефксонзон. Эста, мон арьсян, сяда оржалгодыхть ялганькoнь перасна и тяштихть сяда таколфты, эрек и интереснай материалхт.

И. ВЕШКИН,
Мордовскяй госуниверситетонь студент.

ВЕТЕРАНТЬ ВАЛОЦ

„МОКШЕНЬ правдав" тяшнян корреспонденцият и заметкат 43 кизани. И тянивок, хоть мон кунара пенсиясан, а газетать мархта сотке стаки кирдян. Содаса, конашка вийц прессать минь эряфсонк.

«Мокшень правдась» няфнесыне республикасонк тефнень промышленностьса и велень хозяйстваса, а стане жа культураса и народнай образованияса. Тяка пингть аф пелезь лихнесыне лангти афсатыкснень, сялдсыне бюрократтнень, нолатнень, закононь колсихнень, взяткань сявондихнень.

Ванондсайне газетать страницанзон. Критическяй статьяда сатомшка. Газетась тяконьбес азонды, кодама мерат примсевихть тя или тона выступлениядонза меле. Азса, што моньге ламоц критическяй материалне макссть цебярь результатт.

Еран азомс «Мокшень правда» газетать цебярьгофтомаса кой-кодама мяльхть-арьсемат. Васендакиге, кда саф материалсь кондясти газетав нолдамс, то сяда куроконе сонь печатласть. Лиясета колма-ниле недяляда меле мянь лисенди кучф корреспонденциясь.

Омбоцесь. Сиденяста азонкшнеда республикань цебярь ломаттнень колга, конатнень оцюфт сатфкссна производстваса, велень хозяйстваса.

Сядонга оржаптость перантень бюрократтнень, карьеристтнень, браконь нолдайхнень, нолатненнь каршес тюремаса.

Печатень шиста арьсян редакциянь работникненди и корреспондентонь активти творческяй од сатфкст синь цебярь тевсост.

А. ЧЕТЫРЕВ,
учитель-пенсионер, войнань и трудонь ветеран.

КОДАМОЛЬ МЕНЕЛЬСЬ?...

Эста поколень «Мокшень правда» газетаса. Васенце майнь карша тейне, од журналистти, мярьгсть тяштемда репортаж: кода стай Саранскяйса 1 Майнь демонстрациясь. Макссть тейне правительственнай трибунать малас пропуск.

«Эк, кодама тевс кучемазь,— арьсень эсь пачкан пара мяльса. — «Правительственнай трибунать малас», — лувонь пропускста. — Сталботь, правительственнай тев макссть. Тоста тяштемс».

Васенце майста шобдава стянь ранакиге. Сявонь ручка, блокнот. Тунь тевс. Советскяй площади, Ленинонди памятникть малас пачкодень нинге демонстрациять ушедомда инголья. Ульцятне, площадсь пяшксет ломаньда.

Курок вии репродукторхнень эзда кулезевсть курантнень шавомасна. Праздниксь ушедсь. Правительственнай трибунаса партиянь обкомонь, МАССР-нь Министронь Советонь оцюнятне. Площадьса няфнесазь эсь маштомашинсон гимнасттне, спортсметтне. Синь кой панчфокс арайхть, кой вете песа тяштекс. Ушесь лямбе, пара. Кеподсь шись, акша учань стаданякс менельге уихть-шаштыхть коволнятне.

Репродукторхнень эзда сембе ошть келес кайгихть трибунати малаткшни колоннатнень лемс приветствиятне:

«Шумбра улеза «Электровыпрямитель» заводть тевонь кельги коллективоц!»

«Слава валдонь макссихненди — лампань тиендихненди!»

Кайгихть стихт, морот.

Машинаса, крандаскаса ускихть сяшка плакатт, коса тяшнефт валхт и цифрат. А мзяра флагта, транспарантта, знамяда!

Пря потмован етась мяль: «Ня портреттнень, плакаттнень-меснень рисавсемс мзяра краска, чяй, етафтф! Мзяра якстерь котф тусь ня транспаранттненди — сембе ня ломаттненди панаронди сатоль». Но арьсекшнемс ашель мзярда. Тейне эрявсь тяштемс блокнотозон: кодама ушесь, кодама лозункт кайгихть, кодама плакатт-месть кандыхть демонстрацияса молихне. Сияк пичедень: репортажсь тяштема вандыень номерти. Тяштема тячи, да сяда цебярияста. Эк, ломаттненди праздник, а тейне рабочай ши.

— Тон мезе тнярось тяшнят? — тостядемазь лафтус. Кеподине прязень — ваксон ащесь республиканскяй лия газетань журналист ялгазе.

— Вандыень номерти репортаж мярьгсть качафтомда. Вага и «кочкамат фактт». Тейтьке мярьгсть?

— А мон нинге исяк сермадыне! — шнафтсь сон пря и сельмонь кончазь варжакстсь

пееди шинять лангс.

Мон таякодонь:

— Кода... исяк? Вдь демонстрациясь моли аньцек тячи, тяни?..

— Эрь, и мезе кда? Кинь колоннац кинеть мельге кармай молема-содафоль, горкомста плания максесеть. А лозункне — сят пцтай эрь кизоня сякот: «Шумбра улеза Васенце майсь!..» Да сятка, Васенце майнь призыфневок, печатлафтольхть ни газетаса.

Мон шамазонза ванонь келептьф куркт. Тя ялгась кунара работай редакцияса. Сонцень смузец. Но кода тяфта — демонстрациянь апак няйхть тяштемс — кода сон етась? Тя ашезь тяльгонде пря потмозонга. Тяка пингть ялгазень лангс сельмовок каянь. Сон, няк, эсь тевонц тиезе ни. Тяни воляса. А тейне нинге демонстрацияда меле редакцияса шра вакссa карсема.

Обедшкати демонстрациясь аделавсь. Тяшнень — пяле блокнот. И тунь редакциянв.

Озань шразень вакс, арьсекшнян: кода тяштемс стама репортаж, конань эзда няеволь-маряволь сембе праздниксь.

Ушедыне ушеть эзда. «Менельге акша учань стаданякс бта сенем эрьхкти симома эряскодсть валда коволнятне...»

Панжевсь кенкшсь, сувась газетань нолдай дежурнай редакторсь.

— Месендят? — кизефтемань.

— Вага демонстрацияста репортаж ушедонь тяштема.

— Нинге аньцек ушедоть? — келемсть сянь сельмонза. — Да тон минь, дежурнайхнень, кирдьсамасть пялевес. Тя репортажсь нинге исякиге урафтомаль. Стане ламотне тиендихть.

— Да вдь демонстрациясь аньцек тяни аделавсь, — парондонь пря.

Эх тон, Анто-он! — апрякамань монь, од журналистть, эряфкшусь. И лиссь.

Перазе эряскодозь ласькозевсь кагодть ланга: «Коволнятне пингонь-пингонь арсесть акша паляса стирькс и кштикшнесть шить перьф...».

Аделайне репортажезень, лувине, оду-оду петниие. Тага весть тяштине. Аньцек сяльде максыне машинисткати, кона кунаркиге сонь учендозе.

Омбоце шиня газетаста репортажезень лувозь — тусь мяльс редакцияса... васень часттнень. А сяльде ушедсть сялгондомон-кичкорямон:

— «Мокшень правдаса» тяштят: Васенце майста менельса коволнятольхть, а омбоце республиканскяй газетаса: «Менельса ашель фкявок коволня». Конац эздонт васькафни?

Шарьхкодень, мезьса тевсь. Омба газетань ялгазе репортаженц, няк, тяштезе аф Васенце майста, а шида инголе. Эста, пади, коволият ашельхть, а праздник шиня ульсть — аф стак ванондонь менельтиге, блокнотозонга сянь сувафтыне.

Эста и арьсезевонь, путыне прязон: событияда инголе событиять колга тяштемась — аф тев. Да и демонстрациястакоста репорташневок серматкшнемальхть аф фкя «лапас» коре.

М. МОИСЕЕВ,
Мордкизонь старшай редактор, газетать промотделонц ингольдень заведующайц.

Редакциять почтаста

КАФТА АЗОРОНЬ ЭШКССА

Ковылкинскяй райононь «Изосимовский» колхозса строяф 50 вастонди идень садик. Мебелень и оборудованиянь рамамс карьхцяф 17 тежянь цалковай, а иттненди налхкшень добувамс — 200 цалковай. Сембось тя пара веленяйхненди. Вдь тяни емла шабатнень тядясна трудендайхть колхознай производстваса.

Мзярс тяса идень фкя группа, коса 25 шаба. Синь мельгаст ваныхть воспитательницатне Л. В. Гераськина и И. С. Краснова. Иттненди ярхцамбяльть аноклакшнесы поварсь А. Ф. Утешева. Инь емланятнень мельге оцю мяльса якай нянькась О. И. Тропина.

Мезсь пичефтьсыне садиконь работникнень, тя ся, мес юкстаф иттненди медицинскяй лезксонь макссемась. Хозяйстваса медпункт ули, но эсонза аш работник и мзярда сон кармай улема, кивок аф содасы. Улихть тяса лия ешмотка..

Сембе афсатыксне машфтовольхть, кда идень садикть лангса улель афкуксонь азор. А тяни мезе лисенди. Васенда сон ульсь «Изосимовский» колхозть балансса, а тяни етафтови РОНО-ть кядьс. И лисенди, сон аф эряви аф васенцети, аф омбоцети. Аньцек мезенкса муворуфт иттне?

Н. ПЯТАЕВ,
велень корреспондент.

ВИРЕНЬ КЕРЫХТЬ

Краснослободскяй лесничестваса оцю сатфкст сатни вирень керы бригадась, коса трудендайхть ниле ломатть: бригадирсь Алексей Пантелеевич Карпенко, ялганза Виктор Полозов, Иван Мартышкин, Владимир Богдашкин.

Синь мельгаст кемокстафт кафта тракторхт, автомашина, кафта бензопилат.

Тевсна вирень керыхнень аф тежда. Но мархтост корхнемга шарьхкодевсь, што лесничестваса пяк ни лафча ремонтнай базась. Аш техникати запасной частьт, а мзярс бригадась трудендай списандаф механизмаса. Лесхозонь азорсь аф эряскоды максомс тейст од техника. Кда ташта техникаса ковонь плаить пяшкотькшнесазь, то од техникаса тиельхть нинге сяда лама. Ули мезень лангса арьсемс мехлесхозонь руководствати.

И. ЛЕВАНОВ,
Краснослободскяй школать-интернатонь учитель.

ЦЕБЯРТЬ ШНАСТЬ, КАЛЬДЯВТЬ СЯЛДОСТЬ

КУНАРА мон лувондса родной газетанькoнь «Мокшень правдать» журналистонзонды профессиональнай праздниконь шиня мялезе азомс спасиба мокшэрзянь культурать и кяльхнень колга дискуссиять мольфтеманкса. Пара ули, кда тя темась нинге ламос аф туй газетаста.

Койсон, лездольхть лацкас сотцемс веленяйхнень проблемасон, кда меки нолявольхть страницат тя или тона мокшень велеть колга.

Кода Великай Отечественнай войнань участник, мон кельгсайне ся корреспонденциятнень, конатнень эса азондови земляконькoнь, Советскяй Союзонь Геройхнень колга. Сяда сиденяста эряволь пачфнемс ветераттнень колга, и аф аньцек зарисовкат и очеркт, но и тяинень эряфсон колга. Койкоса синь афкукс юкстафт. И мзярда луват тянь колга периодическяй печатьста, коли мяльце.

«Мокшень правдать» страницаста оцю мяльса лувондса «Кячказ» сатирическяй ужеиять. Оржа статьяда хоть и аф кржа газетаса, но эряволь сяда сиденяста нолямс тя сингоряй - ангоряй ужеиясь. Вдь эряфсонк мекольдень пингть афсатыкста эвондась, монь койсон, сяда лама.

Газетаса лама материалда лисенди демократизациять и гласностть колга. Но дисциплинафтома синь шавот. И кодама аф пара уленди, мзярда няйсак: корхтайда и советонь макссида лама, а тевонь тиида кржа. Кода веленяйнь, монь таколфнесамазь ярхцамбялень проблематне. Пара улель, кда родной газетасонк сиденяста азонкшневоль аф тя или тона дояркать, или трактористть сатфксонзон колга, а мзяра пинге и вий юмафнихть фкя килограмма лофцть получаманкса и сияра жа серонь касфтоманкса. Эряволь лятфтамс и ся, што буханка кшись аф фкя кирпицьта уцез и лофцсь получави аф лимонадть лаца заводса, а мекольцесь кафксть сяда питни, хоть и тнемац сяда тежда.

И. АВЕРЯСКИН,
Ельниковскяй райононь Оцю Уркат велеста селькор, войнань и трудонь ветеран.

ПИСАТЕЛЬСЬ Юрий Кузнецов лама киза работась «Мокшень правдаса». Лия вастс етамда меле аф весть корхнесь: «Ялгат! Кодак куду кандсазь газетатнень, мон васенцекс келепнеса «Мокшень правдать». Азса нинге тяфта: мзярда кулан, прялон тодуть вастс путода «Мокшень правда». Мекольдень валонзон азозень пеетькшнезь, но синь пачк сувафт кельгомаса эсь кяльсонк газетати. Пяк мялезоннот писательть мяленза. Монцьке лацонза тиендян— васенцекс келепнеса «Мокшень правдать». И аф сяс, мес тоса лама киза работань, казине тейнза одкшнзень, а сяс, мес газетаста фалу муян ваймонь эжди валхт и кулят, сотцесайне народонькoнь арьсеманзон и пичефксонзон.

Аф азса, што газетась фалу и фкя лаца эрьгавста мольсь инголи, тарксесь ки народонь ваймоть лихтибрянзонды. Ляста куцендсь сяда вяри, лиясета валгондсь алу и сяда лафчемкшнесь вайгялец. Но инь питнись ся—фалу вешендезе эсь кинц. Пара полафткст тиевсть газетать и ваймосонза, и шамаликсонза мекольдень кизотнень. Шарьхкодеви, лездсь перестройкась. Сявок азома: журналисттневок варжакстсть лия сельмоса перьфпяльть лангс, вешендихть и — вдь мушендыхть! — од темат и авторхт, кепсихть стама проблемат, конатнень квалма тяшти алятне инголи тошказне корхнесть аньцек таргама-пухадема вастса. Кода корхнихть журналисттне, кармасть келемома «материалхнень географиясновок». Кепотьксонди, оцю мяльса лувиие Анатолий Терентьевонь и Алексей Ляскинонь фотоочеркснон Куйбышевскяй областьса эряй мокшэрзятнень колга. Ламоне тяфтама азкста!

Апрельть ушетксста келептине газетать и абондонь: страницать пялец тяштьф рузкс. Вай, да мезе тя тяфтамсь?! Кармань лувомонза Кемеровскяй областьста учительницать Т. В. Кабановать «Простите, что отказалась от родного языка» статьянц. Лувине и шуфтомонь вастозон. Тяшти— аф, аф тяшти, — а бта кулоф ломанень вельхксса ольксi. И кода аф ольксемс, кда прокс юкстазе-юмафтозе тядяньалянь кялепц. Койсон, пяк и пяк лац тись редакциясь, — максозе серматъ станяк, кода тяштьф — рузонь кяльса. Надиян, лама ломаненди панжи сельмот, сргозьфти крхка арьсемат.

Ули кода лятфтамс, газетаса печатлаф аф кржа материалда, конат ламос мяляфтовихть лувити. Но, койсон, сяда пара

шить, од тефнесь. Видеицятама: газетась нинге аф фалу няфнесы народть эряфонц келенц и крхкалмонц. Кода лувнень, моньге улихть кой-кодама мяльне-арьсемане. И синь азсайне виде ваймот, сянь лангс надиязь, пади, хуш цютькя лездыхть сядонга цебярьгофтомс газетать.

Тейне-арам, «Мокшень правдати» педа-пес шарфтома народти шама ширде. Кода тя шарьхкодема? А стане. Катк сяда лама печатлакшнееви лувиень сермада, катк ломаттне эсост азондсазь сатфкссноп и афсатыкссноп, кенярдемасноп и пичедемасноп, вандыть колга арьсемасноп. Катк педа-пес мрдай ломаттнень верондамасна газетати, эста сон арай тейст шиса-тевса лездыкс, кошардыкс и аралайкс.

Арьсян, эряволь макссемс сяда лама маштозь тяштьф материалда мокшэрзятнень историяснон, содаф ломаньшнон колга, лацкас азонкшнема народонькoнь койнзон, нланзон, юкстаф ремесланзон-тевонзон квалма. Шять, ладяль панжемс «Фольклоронь ужеия» и тоса азондомс пефтома духовнай козяшитнень квалма, конатнень сон кочказень-пуроптозень историческяй пяк кувака и стака кисонза. Вдь инксост К. Маркс лемдемазь «поэтическяй мордвинкс».

Койсон, «Мокшень правдати» эряви арамс стама толянкс, конань няелезь сембе мокшетне, коса синь афольхть эря. Пара улель, кда тя тевса шовордалезь вийснон газетась и «Мокша» журналсь, тейст лездыхне. Сяда ламоне максема материалда аф Мордовияса эряй мокшетнень колга. Лезнемс тейст мрдафтомс родной кяльть школав, национальнай самосознаниять касфнемс.

Мокшэрзятнень лама содаф ломаньдост — ученайхть, артистт, партийнай и советскяй работникт, военачальникт, войнань и трудонь геройхть, конат эряйхть аф Мордовияса. Пароль теринемс синь тифтенянь-кафтонянь нинжикс газетать страницанзонды.

Мокшэрзятнень историяснон, культураснон, койснон, иласнон тонафнесазь лия масторсовок, лисендыхть научнай роботат, исследованият. Пароль квалмаст сяда сидеста азонкшнемс. Тя лездоль панжемс сельмоснон ся ломаттнень, кит мзярс аф няйсазь и аф шарьхкодьсазь народонькoнь духовнай козяшинзон.

Родной кяльса газетати ламоне азондома веленяйхнень аф аньцек тевснон, но и эряфснон-ащефснон, пичефксснон колга. Катк оду фкявок велеть или веленять вастоц аф касы нардишеса, аф коськихть мокшэрзянь паксява и вирь трвава лихтибрятне. Тюрема аф аньцек ломанень ваймоть, но и перьфпяльть арушинц инкса. Тячи, Печатень шиня, мялезе седи ваксста азомс «Мокшень правданькoнди»:

— Панчсить келнияста кенкшнень лувихненди. Катк сувсихть пялот лажатф палы ваймe ломатть, кандсазь мархтост кенерькшни серонь таньфкять, менелень сенемть и перьфпяльть сембе тюсонзон и тунда, и кизонда, и тялонда, и летьке сексеня.

Г. ПИНЯСОВ,
«Мокша» журналть главнай редактороц, газетать ингольдень ответственнай секретарец.

МОСКУ. К. С. Станиславскяйнь и Вл. И. Немирович-Данченконь лемса музыкальнай театраса няфневи авторскяй васенце редакцияса «Борис Годунов» музыкальнай представлениясь. Премьерась ульсь мелянь декабрьста, мзярда топодсь 150 киза рузонь композиторть М. П. Мусоргскяйнь шачема шиста, и ванондсазь сонь оцю мяльса.

«Пушкинонь гениальнай трагедияц водендазе композиторть сермадомс мзярдовок аф юкстави опернай произведения, кона занясь фкянь оцю васта мировой опернай репертуарса, арась общественностть сельмиготле рацок Моцартонь, Бизень, Вердинь шедевраснон мархта...», — серматф спектакльть программаса.

СНИМКАСА: сцена спектакльста. Борис ГОДУНОВ — РСФСР-нь заслуженнай артистсь Л. ЗИМНЕНКО.

Фотось В. ВЕЛИКЖАНИНТЬ.

(ТАСС-ть фотохроникац).

МАССР-нь ЖУРНАЛИСТОНЬ СОЮЗТЬ ЛАУРЕАТОНЗА

МАССР-нь Журналистонь союзть правлениянц президиумоц тись итокт етаф кизонкса журналистскяй иннь цебярь работань тяштемать, районнай и многотиражнай газетатнень эса экономическяй реформать иннь цебярьста няфнеманц, массовай работать иннь лац ладяманц, военно-патриотическяй и оборонно-массовай работань кизефкснень иннь лац няфнемаснон коряс творческяй конкурсненди.

1989 кизонкса журналистскяй иннь цебярь материалонь тяштемаса конкурсса сяськикс лувфт:

А. Т. Антонов — МАССР-нь Гостелерадионь редакторсь — «Минь ошеньке» радиопередачань циклать инкса;

В. В. Епишин — «Советская Мордовия» газетатьсь корреспондентоц — Мордовияса сталинскяй репрессиятнень колга материалонзон инкса;

Н. В. Коломасов — «Сятко» журналть ответственнай секретарец — «Кой» очеркоц инкса;

Г. П. Крутова — «Знамя» чамзинскяй райгазетать редактороц и Е. Н. Посошнова — «Маяк» ардатовскяй райгазетать корреспондентоц — емла велентнень квалма проблемнай материалснон инкса;

В. В. Куракина — «Заря коммунизма» рузаевскяй газетать отделонь заведующайц — эряма вастонь

резниковскяй газетать редактороц заместителец — перестройкать, демократиять, гласностть колга статьянзон инкса;

В. Н. Косыркин — «Советская Мордовия» газетать старшай корреспондентоц — велетнень социально-экономическяй вниямаснон колга материалонзон инкса;

И. Ф. Кузьмин — МАССР-нь Гостелерадионь режиссерсь — «Мне люди песни подарили» телефильмать инкса;

Б. Б. Сериков — «Молодой ленинец» газетать отделонь заведующайц — од ломаттнень нравственнай воспитанияснон колга материалонзон инкса;

Н. М. Симдянов — «Эрзянь правда» газетать отделонь заведующайц — военно-патриотическяй воспитаниянь темас материалонзон инкса;

И. А. Шукшин — «Мокшень правда» газетать корреспондентоц — экологическяй темас

союзть Почетнай грамотанза и 100 цалковайнь ярмаконь премият.

• • •

Районнай и многотиражнай газетатнень эса экономическяй реформать иннь лац няфнеманц инкса сяськикс лувфт:

«Путь Ильича» ичалковскяй райгазетась, конанди максови васенце степенень диплом и 75 цалковай ярмаконь премия.

«Маяк» ардатовскяй газетась сатозе омбоце вастть, казеви омбоце степенень дипломса и 60 цалковай премияса.

«Заря коммунизма» рузаевскяй газетась лиссь колмоце вастти, казьф колмоце степенень дипломса и 50 цалковай премияса.

«Агропромспецстрой» трестонь **«Сельский строитель»** многотиражкась казьф омбоце степенень дипломса и 40 цалковай премияса.

• • •

Районнай и многотиражнай газетатнень еткса массовай работать иннь лац ладяманкса сяськикс лувфт:

«Ленинский путь» ковылкинскяй газетась, конанди максови васенце степенень диплом и 75 цалковай премия.

«Коммунист» инсарскяй газетась. Тейнза максови колмоце степенень диплом и 50 цалковай премия.

«Мордовпромстрой» трестонь **«Трибуна строителя»** многотиражкась казьф омбоце степенень дипломса и 40 цалковай ярмаконь премияса.

50 цалковайнь поощрительнай премияса казьфт **«Новая жизнь»** дубенскяй райгазетась и **«Мордовский университет»** многотиражкась. Васенцесь — юнкоронь школать вятеманкса, а омбоцесь — филологическяй факультетонь журналистонь отделениянь студенттнень еткса организаторскяй работать лац ладяманкса.

• • •

Районнай и многотиражнай газетатнень еткса военно-патриотическяй и оборонно-массовай работань кизефкснень иннь лац няфнеманксост призовой васттнень сатозь:

«Заветы Ленина» большеберезниковскяй газетась, кона казьф васенце степенень дипломса и 100 цалковай премияса.

«Заря коммунизма» рузаевскяй газетась. Казьф омбоце степенень дипломса и 75 цалковай ярмаконь премияса.

«Знамя Октября» атюрьевскяй газетась. Тейнза максови колмоце степенень диплом и 50 цалковай премия.

Тяка конкурса ДОСААФ-нь Мордовскяй обкомть Почетнай грамотаса и 30 цалковайнь поощрительнай премияса казьфт **«Заря»** кочкуровскяй, **«Новая жизнь»** дубенскяй, **«Сельская новь»**,

Тячи

газетатнень эса

«Советская Мордовия»

Тячи номерса — РСФСР-нь Госкомстатть «Россиясь: кварталонь итокне» сообщениянц, лия официальнай материалхт, «Прессать оцю вийц» рубрика ала материалонь подборка. Печатень шити, лувихнень сермасна, материалхт Радионь шити. «Экономикась и минь» рубрика ала «Упаковкаса миллиотт» статьясь, профессорть М. Жигановонь статьяц содаф ученайть, журналистть, писательть, краеведть С. П. Вернеронь эряфонц и творчестванц колга, Победать 45 кизонцты «Отечество» странянцать материалонза, «Природав вальмясь» рубрика ала материалхт, конатнень эса азондови майть колга, материалонь подборка кудъ еткса лувондомс, разнай информацият странать эзга и республикава.

«Эрзянь правда»

ТВ ВАНОСТЬ САЙ НЕДЯЛЯТЬ 1·2 ПРОГРАММАТНЕ

понедельник

7 МАЙСТА

Васенце программась. 6.30 — «120 минута». 8.35 — Мультфильма. 8.55 — «Морот эрьхкть вельхксса». 9.25 — Футбольнай обозрения. 9.55 — Фильмат иттненди. 11.00 — Документальнай телефильма. 11.30 — Животнайнь мирса. 12.30 — «Пингсь». 15.30 — Кулят. 15.45 — ГДР-нь телевидениять программац. 16.30 — Народнай мелодият. 16.45 — Идень част. 17.45 — «Минь и экономикась». 18.30 — «Пингсь». 19.00 — Торжественнай иляць, кона лемтьф П. И. Чайковскяйнь шачема шиста 150 кизонь топодемати. 21.00 — «Пингсь». 21.40 — «Коллаж». 21.45 — Актуальнай интервью. 21.55 — П. И. Чайковскяйнь шачема шиста 150 кизонь топодемати лемтьф торжественнай илядть пец.

Омбоце программась. 8.00 — Шобдавань гимнастика. 8.15 — Документальнай фильма. 8.35, 9.35 — Историясь, 9 классь. 9.05 — Итальянскяй кяльсь. 10.05 — Тядязе, алязе и мон. 10.35, 11.35 — Музыкась, 8 классь. 11.05 — Рузонь кяльсь. 12.05 — «Беги, чтобы тебя поймали». Художественнай фильма. 18.10 — «Емла волшебниконь школась» (С). 18.30 — Телеочерк (С). 18.40 — Кулят (С). 18.50 — Мокшень кяльса кулят (С). 19.00 — Победать 45 кизонцты. «Кода эрят, ветеран!» (С). 19.30 — «И тусь поэтсь бойс» (С). 20.00 — Лацкас удода, итть! 20.15 — Художественнай гимнастика. 20.55 — Документальнай телефильма. 21.30 — «Порт». Художественнай фильма. 22.40 — Концерт.

шавши

8 МАЙСТА

Васенце программась. 6.30 — Информационно-музыкальнай программа. 7.30 — «СССР-нь Верховнай Советсь — США-нь Конгрессь» телеседсь. 9.00 — «Фронтовой ялгат». 9.20 — Документальнай фильма. 9.45 — Мультфильма. 9.55 — Путешественниконь клубсь. 11.25 — Идень част. 12.25 — «Коллаж». 12.30 — «Пингсь». 15.30 — Кулят. 15.45 — Мультфильма. 16.10 — Васедема Великай Отечественнай войнань ветерансонь народнай хорть коллективонц мархта. 16.50 — Торжественнай собрания и концерт, конат лемтьфт 1941—1945 кизотнень Великай Отечественнай войнаса советскяй народть Победань праздниконцты. Перерывста — «Пингсь». 20.20 — Концерт. 21.00 — «Пингсь». 22.00 — «СССР-нь Верховнай Советсь — США-нь Конгрессь» телеседсь. 23.30 — «Офицерский романс». Хроникально-документальнай фильмань премьера. 00.40 — Кулят.

Омбоце программась. 8.00 — Шобдавань гимнастика. 8.15 — Научно-популярнай фильма. 8.35, 9.35 — Семейнай эряфть этикац и психологияц. 10 классь. 9.05 — Французскяй кяльсь. Тонафнемань 1-це кизось. 10.05 — Французскяй кяльсь. Тонафнемань 2-це кизось. 10.35, 11.35 — Историясь. 7 классь. 11.05 — Научно-популярнай фильма. 12.05 — «Ураган приходит неожиданно». Художественнай фильма. 17.40 — Кулят (С). 17.50 — Эрзянь кяльса кулят (С). 18.00 — «Од ломанень видеоканалсь». (С). 18.40 — Республикань райоттнень и ошнень художественнай самодеятельностень коллективснон заключительнай концертсна, кона лемтьф Мордовскяй АССР-ть тиевомста 60 кизонь топодемати (С). 20.00 — Лацкас удода, итть! 20.15 — Концерт. 22.15 — «Центровой из поднебесья». Художественнай фильма. 23.45 — Спортивнай передача. 00.30 — Миронь велогонкась.

вержи

9 МАЙСТА

Васенце программась. 8.00 — Кулят. 8.15 — Документальнай фильмань премьера. 9.00 — Мультфильма. 9.05 — Ичкоздень и малакстонь моросъ. 9.50 — Москусь. Краснай площадсь. Парадсь, кона лемтьф 1941—1945 кизотнень Великай Отечественнай войнаса советскяй народть Победань праздникконцты. 11.00 — «Сяськихне». 12.15 — «Память» вокальнай циклась. 12.30 — «Святая святых». Фильма-спектакль. 14.50 — «Тячи — Победань праздникесь». 15.10 — «Набеки — 19». Художественнай телефильмань премьера. 1-це и 2-це серияне. 17.40 — «Штоба марямс фкяфкянь седихнень...» 18.50 — Фашизмать каршес тюремста шавфнень лятфтаманкса. Минута апак кашторт ащема. 19.10 — «Мяляфтсайне бойнь шитнень». 19.35 — «Красное вино Победы». Художественнай телефильмань премьера. 21.00 — «Пингсь». 21.45 — Солдатскяй моронь фестивальсь.

Омбоце программась. 8.00 — Шобдавань гимнастика. 8.15 — Лятфнемань морот. Победань морот. 9.30 — Документальнай фильма. 9.50 — Москусь. Краснай площадсь. Парадсь, кона лемтьф 1941—1945 кизотнень Великай Отечественнай войнаса советскяй народть Победань праздникконцты. 11.00 — «Там, где мы бывали». Фильма-спектакль. 12.20 — Киноконцерт. 13.20 — «Великое противостояние». Художественнай фильма. 1-це серияcь. 14.25 — Мультфильма. 14.35 — «Великое противостояние». Художественнай фильма. 2-це серияcь. 15.40 — Мультфильма. 16.00 — «И капли росы на рассвете». Художественнай телефильма. 17.10 — Мультфильмат. 17.55 — Киноконцерт. 18.50 — Фашизмать каршес тюремста шавфнень лятфтаманкса. Минута апак кашторт ащема. 19.10 — Киноконцерт. 20.00 — Лацкас удода, итть! 20.15 — Спортивнай передача. 21.00 — «Пингсь». 21.45 — Миронь велогонкась. 22.05 — Концерт — фронтти. 23.05 — «Незнакомая песня». Художественнай телефильма. 23.35 — «Вальс». Художественнай телефильма.

шуваланя

10 МАЙСТА

Васенце программась. 6.30 — «120 минута». 8.35 — Мультфильма. 8.45 — Документальнай телефильма. 9.05 — Концерт. 10.00 — «Красное вино Победы». Художественнай телефильма. 11.25 — Научно-популярнай кинообозрения. 12.25 — «Коллаж». 12.30 — «Пингсь». 15.30 — Кулят. 15.45 — Научнай вестник. 16.30 — Чехословакиясь: содафсь и аф содафсь. 17.30 — Идень част. 18.00 — «Пингсь». 19.00 — «...кемготувоти молемс и сяда тов». 19.45 — «Ломанць и законць». 21.00 — «Пингсь». 21.40 — «Аф дипломатическяй беседат». 22.00 — «Музыкась эфирса». 00.00 — «Весы». В. Набоковонь феноменоц. 00.20 — Кулят.

Омбоце программась. 8.00 — Шобдавань гимнастика. 8.15 — «Мялезе семботь содамс». 8.35, 9.35 — Литературась. 8 классь. 9.05 — Испанскяй кяльсь. Тонафнемань 1-це кизось. 10.05 — Испанскяй кяльсь. Тонафнемань 2-це кизось. 10.35, 11.35 — Биологиясь. 8 классь. 11.05 — Научно-популярнай фильмат. 12.05 — «Центровой из поднебесья». Художественнай фильма. 13.35 — Ритмическяй гимнастика. 17.45 — Телепрограмма (С). 18.30 — Кулят (С). 18.50 — Передача республикань ГАИ-ть работанц колга (С). 19.10 — Публицистическяй передача (С). 20.00 — Лацкас удода, итть! 20.15 — Атлетизма. Европань чемпионатсь. 20.50 — «Коллаж». 20.55 — «И тага цирконь принцессась...». 21.30 — «Дневные звезды». Художественнай фильма. 23.20 — Миронь велогонкась.

пяденця

11 МАЙСТА

Васенце программась. 6.30 — «120 минута». 8.35 — Мультфильма. 8.50 — Концерт. 9.30 — «...кемготувоти молемс и сяда тов». 10.15 — Идень част. 12.30 — «Пингсь». 15.30 — Кулят. 15.45 — «Без страха и упрека». Художественнай ... най интервью. 21.55 — Тя ульсь... ульсь... 22.15 — «Взгляд». Информационно-музыкальнай передача. 00.00 — Кулят.

Омбоце программась. 8.00 — Шобдавань гимнастика. 8.15 — «Мялезе семботь содамс». 8.35, 9.35 — Историясь. 5 ... «Продтовары» объединениянь торговлянь ветераттнень васедемасна (С). 18.00 — Информационнай программа (С). 18.30 — «Пара илядь мархта, Саранск» (С). 19.00 — Футболса СССР-нь чемпионатсь. «Спартак» — «Динамо» (Минск). Перерывста — 19.45 ...

1989 кизонкса журналистскяй инь цебярь материалонь таштемаса конкурсса сяськикс лувфт:

А. Т. Антонов — МАССР-нь Гостелерадионь редакторсь — «Минь ошеньке» радиопередачань циклать инкса;

В. В. Ешшин — «Советская Мордовия» газетать эсь корреспондентоц — Мордовияса сталинскяй репрессиятнень колга материалонзон инкса;

Н. В. Коломасов — «Сятко» журналть ответственнай секретарец — «Кой» очерконц инкса;

Г. П. Крутова — «Знамя» чамзинскяй райгазетать редактороц и **Е. Н. Посошнова** — «Маяк» ардатовскяй райгазетать корреспондентоц — емла велеиятнень квалма проблемнай материалсонон инкса;

В. В. Куракина — «Заря коммунизма» рузаевскяй газетать отделонь заведующайц — эрямa вастонь строямать колга материалонзон инкса, **Л. Н. Кувелева** — «Заветы Ленина» большеберезниковскяй газетать редактороц заместителец — перестройкать, демократиять, гласностть колга статьянзон инкса;

В. Н. Косыркин — «Советская Мордовия» газетать старшай корреспондентоц — велетнень социально-экономическяй вииямаснон колга материалонзон инкса;

И. Ф. Кузьмин — МАССР-нь Гостелерадионь режиссерсь — «Мне люди песни подарили» телефильмать инкса;

Б. Б. Серинов — «Молодой ленинец» газетать отделонь заведующайц — од ломаттнень нравственнай воспитаниясонон колга материалонзон инкса;

Н. М. Симдянов — «Эрзянь правда» газетать отделонь заведующайц — военно-патриотическяй воспитаниянь темас материалонзон инкса;

И. А. Шукшин — «Мокшень правда» газетать корреспондентоц — экологическяй темас материалонзон инкса.

Ня ялгатненди максовихть МАССР-нь Журналистонь союзонь премиятне.

[…] максови васенце степенень диплом и 75 цалковай ярмаконь премия.

«Маяк» ардатовскяй газетась сатозе омбоце вастть, казеви омбоце степенень дипломса и 60 цалковай премияса.

«Заря коммунизма» рузаевскяй газетась лиссь колмоце вастти, казьф колмоце степенень дипломса и 50 цалковай премияса.

«Агропромспецстрой» трестонь **«Сельский строитель»** многотиражкась казьф омбоце степенень дипломса и 40 цалковай премияса.

* * *

Районнай и многотиражнай газетатнень еткса массовай работать инь лац ладяманкса сяськикс лувфт:

«Ленинский путь» ковылкинскяй газетась, конанди максови васенце степенень диплом и 75 цалковай премия.

«Коммунист» инсарскяй газетась. Тейнза максови омбоце степенень диплом и 60 цалковай премия.

«Маяк» ардатовскяй газетась, конанди максови колмоце степенень диплом и 50 цалковай премия.

Районнай и многотиражнай газетатнень еткса военно-патриотическяй и оборонно-массовай работань кизефкснень инь лац няфнеманксост призовой васттнень сатозь:

«Заветы Ленина» большеберезниковскяй газетась, кона казьф васенце степенень дипломса и 100 цалковай премияса.

«Заря коммунизма» рузаевскяй газетась. Казьф омбоце степенень дипломса и 75 цалковай ярмаконь премияса.

«Знамя Октября» атюрьевскяй газетась. Тейнза максови колмоце степенень диплом и 50 цалковай премия.

Тяка конкурсса ДОСААФ-нь Мордовскяй обкомть Почетнай грамотаса и 30 цалковайнь поощрительнай премияса казьфт **«Заря»** кочкуровскяй, **«Новая жизнь»** дубенскяй, **«Сельская новь»**, темниковскяй, **«Ленинская правда»** теньгушевскяй, **«Восход»** большеигнатовскяй райгазетатне.

КРОССВОРД

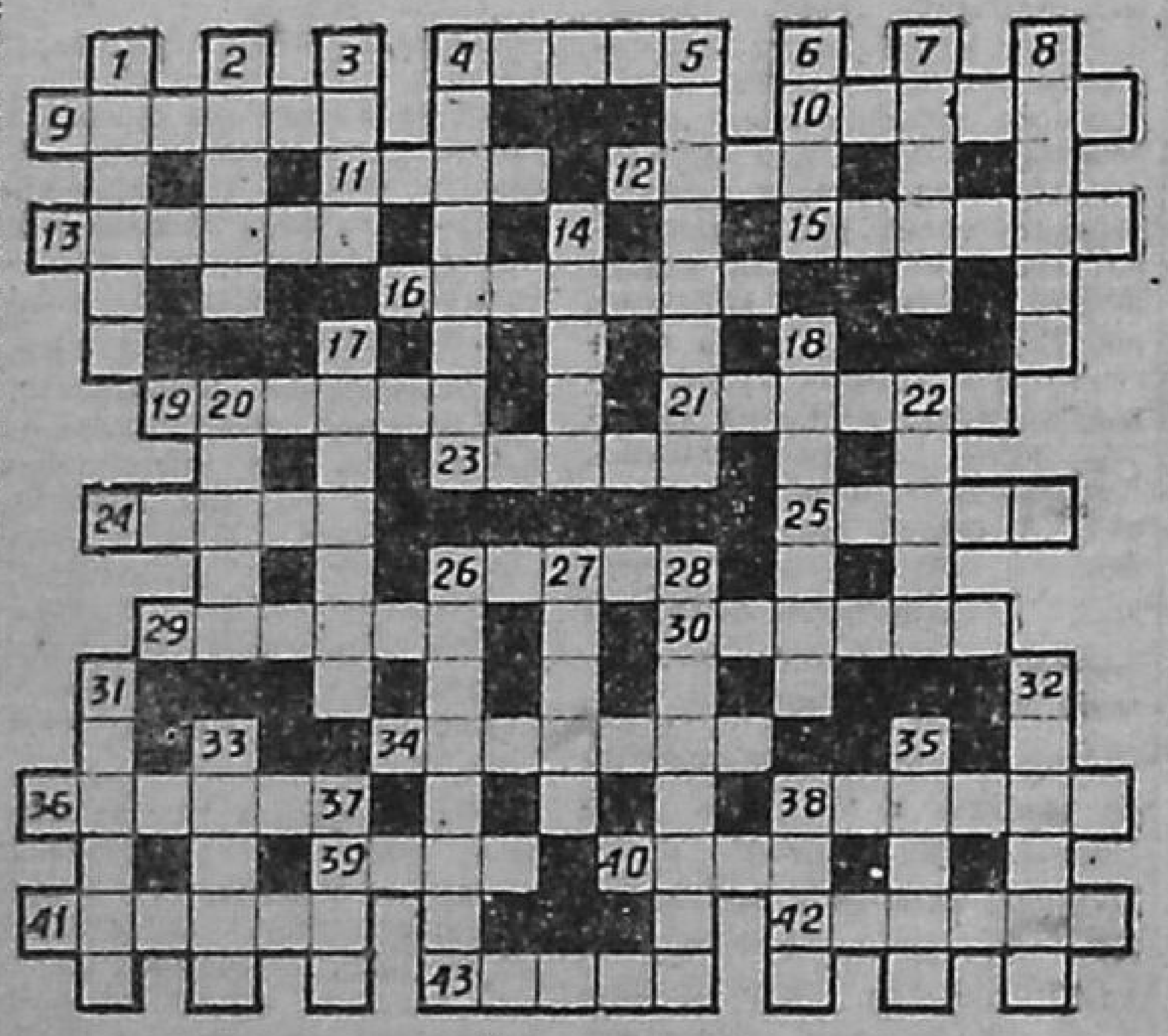

Кержи ширде видити: 1. Строителень специальность. 9. Саранскяйса коляви телевизоронь марка. 10. Рузонь советскяй писатель, «Бронепоезд 14—69» книгать автороц. 11. Шуфтста тиф кядьге. 12. Траксонь орган. 13. Велень хозяйствань орудия. 15. Союзнай республиканнь столица. 16. Инсарскяй районца поселка. 19. Свадьбаса эзембряти озафневи ломань. 21. Советскяй содаф спортивнай комментатор. 23. Алянь лем. 24. Частонь марка. 25. Сазорть емла брадоц. 26. Аф пяк эчке, кшинь или шуфтонь байдек, конань фкя пец мянтьф, а омбоцесь уряя. 29. Крановщица, комсомолка, кона ломаттнень араламанкса максозе эряфонц Ромодановскяй сахарнай заводть строямста. 30. Ляйть потмаксса шонтара рдаз. 34. Велень хозяйствань машина. 36. М. Горькайнь афкуксонь фамилияц. 38. Мокшень композитор. 39. Мордовияса ляй. 40. Варягань-мезень кодамс сырья. 41. Площадень уикстама единица. 42. Советскяй космическяй корабль. 43. Ошень квартираса эшелямс штамс васта.

Вярде алу: 1. Медицинскяй учреждения. 2. Хищнай кал. 3. Химическяй элемент. 4. Филологическяй наукань доктор, Мордовскяй госуниверситетонь профессор, мокша. 5. Газетань работник. 6. Предложенияса путневи знак. 7. Аф оцю корабль. 8. Столярнай инструмент. 14. Од уча. 17. Ломань, кона якай зверень-мезень кундама или шавондома. 18. Свитерень-мезень кодамс инструмент. 20. Автомобильса соревнованият. 22. Музыкальнай инструмент. 26. Советскяй Армиянь рядовой, кона Великай Отечественнай войнать пингста мяштьса вельхтязе немецкяй дзотть амбразуранц. 27. Мешень кудня. 28. Содаф певица, мокшава. 31. Тише, кона витцеви корманди. 32. Ломанень обуня. 33. Английскяй содаф писатель. 35. Кал. 37. Моданн оцю участка, коса касыхть шуфтт. 38. Нармонь.

ОТВЕТТНЕ КРОССВОРДТИ, КОНА ПЕЧАТЛАФОЛЬ ГАЗЕТАНЬКОНЬ 28 АПРЕЛЕНЬ НОМЕРСОНЗА

Кержи ширде видити. 1. Пянакуд. 4. Саранск. 7. Рава. 8. Школа. 9. Илья. 12. Коломасов. 15. Инерка. 16. Аммиак. 17. Пекарь. 18. Планер. 22. Авансцена. 25. Атям. 26. Парта. 27. Кино. 28. Авиетка. 29. Нагаева.

Вярде алу: 1. Парьхци. 2. «Нива». 3. Диктор. 4. Сюлгам. 5. Нула. 6. Клянцек. 10. Кочкурова. 11. Нормальня. 13. Вески. 14. Лиана. 17. Пъьгата. 19. Радиола. 20. Ангора. 21. Ацетон. 23. Сяли. 24. Пине.

[…] лувихнень сермасна, материалхт Радионь шити, «Экономикась и минь» рубрика ала «Упаковкаса миллиотт» статьясь, профессорть М. Жигановонь статьяц содаф ученайть, журналистть, писательть, краеведть С. П. Вернеронь эряфонц и творчествац колга, Победать 45 кизонцты «Отечество» страницать материалонза, «Природав вальмясь» рубрика ала материалхт, конатнень эса азондови майть колга, материалонь подборка кудъеткса лувондомс, разнай информацият странать эзга и республикава.

«Эрзянь правда»

Номерса — передовой статьясь и страницась, конат лемтьфт Печатень шити, Н. Капустинонь «Лезксь сась Ульяновскяйста корреспонденцияц, подборка КПСС-нь XXVIII съезду делегатонди кандидатонь азонкшнемать колга, материалхт Радионь шити, Ичалковскяй райононь Энгельсонь лемса колхозонь партийнай организациять секретаренц Я. Косенновонь выступленияц «Перестройкась парторганизациятнень эса» рубрика ала, Н. Кулавскяйнь заметканза профсоюзонь областной советть и агропромышленнай комплексонь работниконь профсоюзонь обкомть марстонь пленумстост, Н. Майоровонь материалоц Победать 45 кизонцты, разнай информацият.

«Мокшень правдать» коллективоц пачфнесы, што кулось редакциять инголь-день работницац
Аграфена Сергеевна
НАЧКИНА
и ризнай марса сонь радняизон и маластонь ломанензон мархта.

Фашизмать каршес […] тюремста […] восостояние». Художественнай […] 23.35 — «Вальс». Художественнай телефильма.

шуваланя

10 МАЙСТА

Васенце программась. 6.30 — «120 минута». 8.35 — Мультфильма. 8.45 — Документальнай телефильма. 9.05 — Концерт. 10.00 — «Красное вино Победы». Художественнай телефильма. 11.25 — Научно-популярнай кинообозрения. 12.25 — «Коллаж». 12.30 — «Пингсь». 15.30 — Кулят. 15.45 — Научнай вестник. 16.30 — Чехословакиясь: содафсь и аф содафсь. 17.30 — Идень част. 18.00 — «Пингсь». 19.00 — «...кемготувоти молемс и сяда тов». 19.45 — «Ломанць и законць». 21.00 — «Пингсь». 21.40 — «Аф дипломатическяй беседат». 22.00 — «Музыкась эфирса». 00.00 — «Весы». В. Набоковонь феноменоц. 00.20 — Кулят.

Омбоце программась. 8.00 — Шобдавань гимнастика. 8.15 — «Мялезе семботь содамс». 8.35, 9.35 — Литературась. 8 классь. 9.05 — Испанскяй кяльсь. Тонафнеманнь 1-це кизось. 10.05 — Испанскяй кяльсь. Тонафнеманнь 2-це кизось. 10.35, 11.35 — Биологиясь. 8 классь. 11.05 — Научно-популярнай фильмат. 12.05 — «Центровой из поднебесья». Художественнай фильма. 13.35 — Ритмическяй гимнастика. 17.45 — Телепрограмма (С). 18.30 — Кулят (С). 18.50 — Передача республиканнь ГАИ-ть работанц колга (С). 19.10 — Публицистическяй передача (С). 20.00 — Лацкас удода, итть! 20.15 — Атлетизма. Европань чемпионатсь. 20.50 — «Коллаж». 20.55 — «И тага цирконь принцесса...». 21.30 — «Дневные звезды». Художественнай фильма. 23.20 — Миронь велогонкась.

пяденця

11 МАЙСТА

Васенце программась. 6.30 — «120 минута». 8.35 — Мультфильма. 8.50 — Концерт. 9.30 — «...кемготувоти молемс и сяда тов». 10.15 — Идень част. 12.30 — «Пингсь». 15.30 — Кулят. 15.45 — «Без страха и упрека». Художественнай фильма. 17.10 — Музыкальнай козяшинь арзясь. 17.45 — «Реформа» фондсь. 18.30 — «Пингсь». 19.00 — Мультфильма оцюфнезди. 19.10 — Хроникально-документальнай публицистическяй телефильма. 21.00 — «Пингсь». 21.40 — «Коллаж». 21.45 — Актуальнай интервью. 21.55 — Тяульсь... ульсь... 22.15 — «Взгляд». Информационно-музыкальнай передача. 00.00 — Кулят.

Омбоце программась. 8.00 — Шобдавань гимнастика. 8.15 — «Мялезе семботь содамс». 8.35, 9.35 — Историясь. 5 классь. 9.05 — Английскяй кяльсь. Тонафнеманнь 1-це кизось. 10.05 — Английскяй кяльсь. Тонафнеманнь 2-це кизось. 10.35, 11.35 — Географиясь. 6 классь. 11.05 — Научно-популярнай фильмат. 12.05 — «Дневные звезды». Художественнай фильма. 17.00 — «Продтовары» объединенияста торговлянь ветераттнень васедемасна (С). 18.00 — Информационнай программа (С). 18.30 — «Пара иляль мархта, Саранск» (С). 19.00 — Футболса СССР-нь чемпионатсь. «Спартак» — «Динамо» (Минск). Перерывста — 19.45 — Лацкас удода, итть! 20.50 — СССР-нь Верховнай Советть сессияса. 21.36 — Спортсь сембонди. 21.50 — «Инкогнито из Петербурга». Художественнай фильма. 23.20 — Миронь велогонкась.

еткши

12 МАЙСТА

Васенце программась. 6.30 — «120 минута». 8.30 — Тядязе, алязе и мон. 9.00 — «Лихтибрят». 9.30 — «Кизоть пингонза». Майсь. 10.30 — «Бурда моденць» тейнть... 11.00 — «Поэзиясь». В. Фирсов. 11.15 — Коммерческяй вестниксь. 11.45 — «Повстанческая история». Кафкса серияса художественнай телефильма. 1-це и 2-це сериятне. 14.10 — Няйфсь — аф содаф. 15.10 — «Оглянись в пути». Художественнай фильма. 16.55 — «Советтне: властень получамась». 17.25 — Объективсь. 18.00 — Международнай панорама. 18.45 — Мультфильма. 19.00 — Композиторть Ю. Саульскяйнь творческяй вялдец. 21.00 — «Пингсь». 21.40 — «Взрослая дочь молодого человека». Фильмань-спектаклень премьера. 23.20 — Концерт. 01.00 — Кулят.

Омбоце программась. 8.00 — Шобдавань гимнастика. 8.15 — Фильма-концерт. 8.55 — «Путь в «Сатурн». Субтитра мархта художественнай фильма. 10.15 — Союзнай республикатнень кинопублицистикасна. 10.35 — «Коллаж». 10.40 — Мультфильма. 11.00 — «Содружество» видеоканалсь. 14.30 — «Советская Россия» видеоканалсь. 17.00 — Волейболса мировой лигань первенствась. 17.45 — «Кда тейнть сяда лама». 18.30 — Рузонь кяльсь. 19.00 — Футболса СССР-нь чемпионатсь. ЦСКА — «Динамо» (Моску). Перерывста — 19.45 — Лацкас удода, итть! 20.50 — Концерт. 21.00 — «Пингсь». 21.40 — «Пи» знакть ала. 00.05 — Миронь велогонкась.

недляшки

13 МАЙСТА

Васенце программась. 8.00 — «Спортсь сембонди». 8.15 — Ритмическяй гимнастика. 8.45 — «Спортлототь» тиражец. 9.00 — «Шобдава ранакиге». 10.00 — Служан Отечествати. 11.00 — Шобдавань развлекательнай программа. 11.30 — «Масторть перьф». 12.30 — «Повстанческая история». Художественнай телефильма. 3-це и 4-це сериятне. 14.45 — «Шумбрашись». 15.30 — Педагогикась сембонди. 16.30 — «Велень част». 17.30 — «Марафон-15». 19.00 — Мультфильма. 19.40 — «Везучая». Художественнай фильма. 21.00 — «Пингсь». 21.40 — «Недляшинь нравственнай проповедь». 21.55 — «Империя». Кота серияса художественнай телефильмань премьера. 1-це и 2-це сериятне. 23.35 — Футбольнай обозрения.

Омбоце программась. 8.00 — Арада зарядкас! 8.15 — Документальнай фильмат. 8.55 — «Конец» Сатурна». Субтитра мархта художественнай фильма. 10.20 — «Якутиять алмазонза». 10.50 — «Коллаж». 11.00 — «Мастер». 11.35 — Документальнай телефильмань премьера. 12.05 — Музыкальнай передача. 14.30 — «Советская Россия» видеоканалсь. 17.00 — Международнай программа. 18.00 — «Мирсь, коса минь эрятама». 18.40 — «Ялгакшинь меридиаттне». 19.30 — «Одукс шачема». 20.00 — Лацкас удода, итть! 20.15 — Волейбол. 21.00 — «Пингсь». 21.40 — Классическяй бороцямась. 22.25 — Миронь велогонкась.

РАБОЧАЙ ШИСЬ — 9 ЧАСТСТА СЯВОМОК 18 ЧАСТТИ МОЛЕМС (ЕТКШИДА И НЕДЛЯШИДА БАШКА).

ГАЗЕТАНЬКОНДИ МОЖНА СЕРМАТФТОМС «СОЮЗПЕЧАТЕНЬ» СЕМБЕ ПУНКТТНЕНЬ ЭСА.

редакторти — 4-49-77, редакторть заместителенцты — 4-42-51, ответственнай секретарти — 4-57-03, секретариату — 4-42-80, отделхненди; партийнай эряфонь — 4-42-53, промышленностень — 4-56-53, 4-42-68, велень хозяйствань — 4-55-76, 4-57-73, культурань и бытонь — 4-57-90, 4-48-56, серманнь — 4-56-61, переводчикненди — 4-57-65, дежурнайхненди — 7-59-84, корректорскяй и выпускающайти — 7-62-53. «Мокшень правдать» корреспондентскяй пунктонзонды: Ковылкинаса — 2-22-54, Краснослободскяйса — 2-14-03.

ГАЗЕТАСЬ ЛИСЕНДИ НЕДЛЯТИ КОЛМОКСТЬ: ШАВШИСТА, ШУВАЛАНЯСТА И ЕТКШИСТА

Газетать индексоц 52780.

Заказть № 3045. Ю-01199.

Редакторсь
П. П. КУЛЕШОВ.

Газетась печатлаф Издательствань, полиграфиянь и книжнай торговлянь тефнень коряс Мордовскяй АССР-нь государственнай комитетонь «Красный Октябрь» типографияса: Саранск ошсь, Советскяй ульцясь, 55-а кудсь.